EDICION DE
28 PAGINAS

PRESENCIA

PRECIO
$b 15

MATUTINO FUNDADO EL 28 DE MARZO DE 1952
AÑO XXXI- Nº 8.527- LA PAZ, BOLIVIA, DOMINGO 11 DE ABRIL DE 1982- 28 PAGINAS- $b15.00

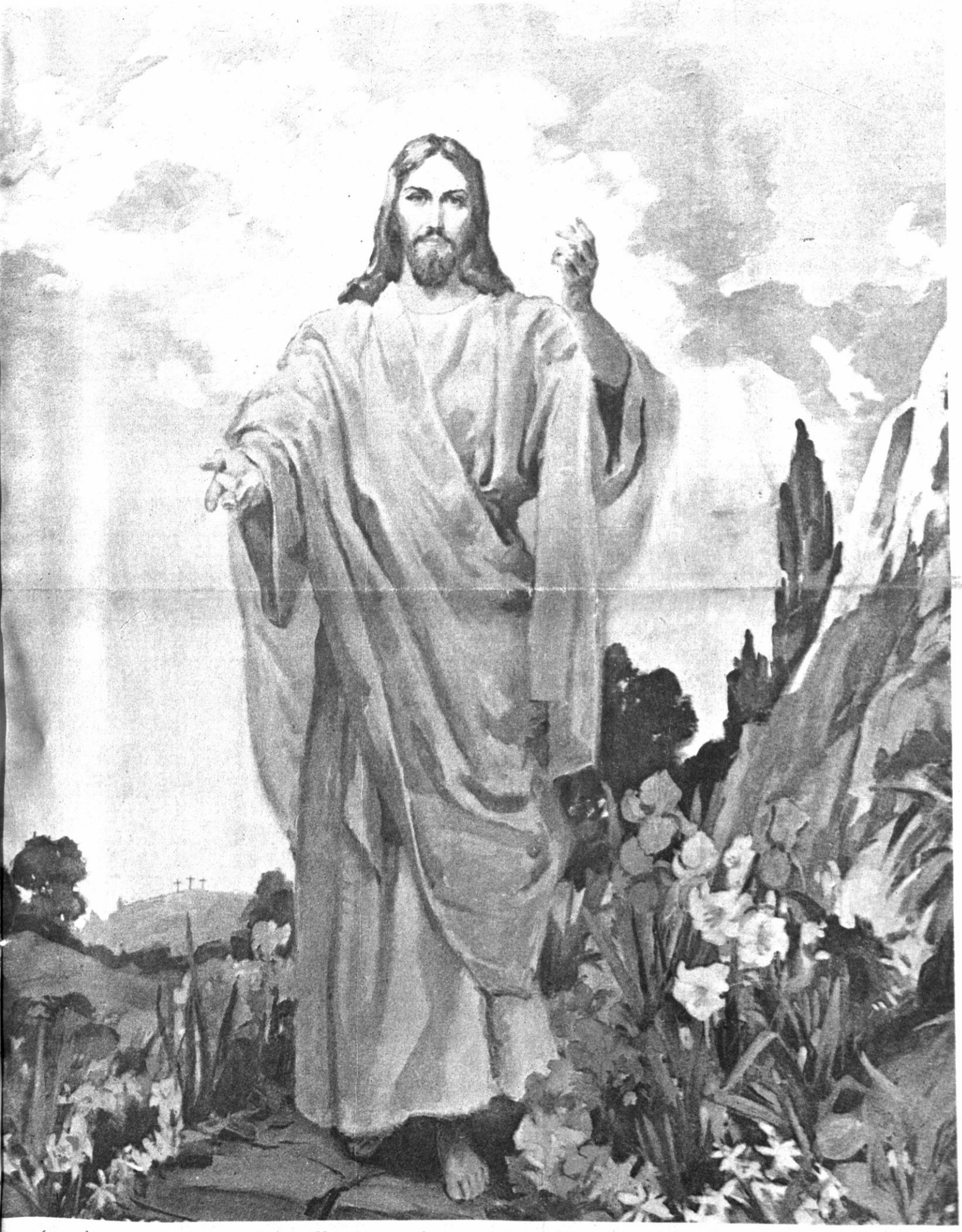

... sé que buscáis a Jesús el crucificado. No está aquí; ha resucitado, según lo había dicho. Venid y ved el sitio donde fue puesto. Id luego y decid a sus discípulos que ha resucitado de entre los muertos y que os precede a Galilea...(Mt. 28, 5-7)

Mediación papal ha experimentado pasos positivos en el caso Beagle

CIUDAD DEL VATICANO, 10 (EFE).- Desde primeros del pasado mes de marzo, la mediación papal entre Argentina y Chile sobre el diferendo austral ha experimentado pasos "positivos", según fuentes autorizadas consultadas hoy por la agencia "EFE".

Coincidiendo con la incorporación a su cargo del Embajador Carlos Ortiz de Rozas, nuevo jefe de la misión especial argentina acreditada aquí para las negociaciones en curso desde el 4 de mayo de 1979, el Cardenal Antonio Samoré, representante personal del Papa Juan Pablo II en la mediación, ha puesto en marcha un nuevo mecanismo "informal" de reuniones.

El nuevo mecanismo mejoró considerablemente las perspectivas de la negociación.

Esa nueva modalidad ha seguido funcionando incluso durante las semanas en las que el purpurado estuvo internado en la clínica romana "Pío XI", como consecuencia de disturbios cardíacos.

Tanto en la citada clínica como en su residencia vaticana, en el espacio de un mes, el Cardenal Samoré se ha reunido seis veces con los dos jefes de delegación, es decir, Ortiz de Rozas y el Embajador chileno Enrique Bernstein.

Ello ha permitido, según el deseo del purpurado, frecuentes contactos directos entre los representantes de las dos partes implicadas en el diferendo, más allá de los límites de anteriores encuentros, que tenían un caracter demasiado protocolario.

Según las citadas fuentes, las seis reuniones conjuntas "informales" que han tenido lugar desde el 8 de marzo hasta el 5 de abril han suscitado una mayor "flexibilidad" de los trámites y han permitido intercambios de ideas "menos rígidos" entre las partes.

Ello contrasta con las reuniones conjuntas "Formales" que tuvieron lugar desde mayo de 1979 hasta el otoño del 1980, que terminaban con comunicados conjuntos sin gran contenido.

Ahora, ya no hay comunicados oficiales, pero cada una de las dos delegaciones tiene libertad de facilitar a la prensa informaciones más concretas que los comunicados del periodo 1979-1980.

Así, por ejemplo, tras la reunión del 5 de abril, se ha sabido que el purpurado y los dos embajadores habían fijado un intenso calendario de actividades que, tras la pausa de la Semana Santa y las fiestas pascuales, se ranudará el 15 de abril.

Todo ello, siempre según las referidas fuentes, permite confiar en que se de una "mayor comprensión recíproca", y, quizá, el comienzo de una "evolución de conceptos" acerca de las propuestas presentadas el 12 de diciembre de 1980 por el Pontífice a ambos paises para la solución del diferendo.

El deseo que se percibe aquí es que esa "evolución de conceptos" lleve a encontrar "fórmulas capaces de conciliar el amor propio" de ambas partes.

Otros factores positivos son el mejoramiento de la salud del Cardenal Samoré, la designación del Nuncio colombiano Monseñor Gabriel Montalvo como "Coadjutor" del purpurado y, paradójicamente, una consecuencia indirecta de los acontecimientos de Las Malvinas.

40 mil refugiados a causa de la erupción de un volcán indonesio

YAKARTA, 10 (EFE).- Al menos ocho personas muertas, 22 heridos, dos desaparecidos y 40.000 refugiados ha causado el volcán indonesio Galunggung que entró en erupción el lunes último.

La mayoría de las víctimas y heridos se produjeron, según un portavoz del gobierno, por el pánico que invadió a los pobladores de las ciudades cercanas al lugar del volcán, situado en la isla de Java a 200 kilómetros al sudeste de Yakarta, capital de Indonesia.

Los miles de refugiados han invadido las carreteras de la isla ante el temor de que algún cráter más -hasta el momento solamente uno está en erupción- inicie la expulsión de lava y barro.

La carretera entre las ciudades de Tasikmalaya y Ciamis está llena de personas que se dirigen hacia la ciudad de Bandung.

La lluvia persistente que está cayendo sobre la zona próxima al volcán está causando un aumento de lava fría que puede aumentar la catástrofe destruyendo campos y viviendas, según el director general de minas.

Hasta el momento 38 casas han sido ya alcanzadas por el río de lava.

El volcán Galunggung no había entrado en actividad desde el año 1918. En 1822 este volcán causó más de 4.000 muertos.

El territorio indonesio está considerado como la principal zona de actividad volcánica del mundo. También esta región está sujeta a movimientos sísmicos de origen tectónico.

Polonia: Exhortan a luchar por la supervivencia de Solidaridad

VARSOVIA, POLONIA, 10 (AP).- El dirigente clandestino de Solidaridad Zbigniew Bujak, en una declaración hecha circular hoy aquí, advirtió que el sindicato independiente podría ser declarado ilegal y exhortó a todos los afiliados a que luchen por su supervivencia.

La exhortación fue un recordatorio de que la ley marcial sigue en vigencia, mientras los placos aguardaban en largas filas frente a las iglesias para la tradicional bendición de comida en Semana Santa en medio de fuertes y heladas lluvias y nevadas.

Por otra parte, el dirigente de Solidaridad, Lech Walesa, pasaba las Pascuas junto con su esposa, Danuta, y sus siete hijos, según fuente allegadas a la familia.

Se considera que esta es la primera vez que Walesa se reúne con toda su familia desde que fue recluído a raíz de la represión militar del pasado diciembre.

En su declaración, Bujak, que evadió el arresto y se encuentra ahora en la clandestinidad, pidió resistencia a lo que llamó "un peligro de la ilegalización de Solidairidad", que ha estado suspendida desde la imposición de la ley marcial.

"Una lucha difícil y sin cuartel por nuestro sindicato es un deber moral y obligatorio para todo afiliado de Solidaridad", dijo la declaración de Bujak. "Tendremos que llevar a cabo tal lucha".

La declaración de Bujak, cuya autenticidad no pudo ser verificada inmediatamente, dijo que acciones recientes de las autoridades y artículos en los medios informativos oficiales sugieren que el sindicato podría ser declarado ilegal.

Solidaridad fue registrado por un Tribunal de Varsovia en noviembre de 1980, después de ser formada en agosto de ese año tras huelgas en astilleros.

La úlcera gástrica, una enfermedad ignorada, silenciosa y recurrente

SANTIAGO DE CHILE, 10 (EFE). La úlcera gástrica es una enfermedad que reúne tres de las características que hacen temible al mal, ya que afecta a entre un 10 y un 15 por ciento de la población latinoamerinana: es ignorada, silenciosa y recurrente.

Es muy frecuente que el enfermo ignore que padece de úlcera debido a una sintomatología muy fácil de confundir y hasta muy débil para ser reconocida.

En la gran mayoría de los casos la úlcera gástrica suele presentarse en forma silenciosa y es detectada sólo cuando el mal está francamente declarado. Finalmente, es recurrente y, según han demostrado los últimos estudios científicos, la enfermedad presenta una cada vez más importante tendencia a "rehacerse".

La úlcera gástrica fue el tema de una jornada de expertos médicos en el campo de la medicina general, la genética y la radiología, que durante tres días se reunieron, a fines del pasado mes de marzo, en Santiago.

El seminario sobre "úlcera péptica" fue organizado por la sociedad médica de Santiago y contó con la participación, entre otros, del doctor James Clifton, presidente de la Asociación de Gastroenterólogos de los Estados Unidos.

Los expertos médicos coincidieron en señalar que por las características del mal es muy difícil elaborar estadísticas exactas de su alcance.

En relación a la sintomatología de la úlcera gástrica, los médicos establecieron como lo más importante la pérdida del apetito, acompañada de dolor de estómago.

La característica del dolor de estómago es que, siendo muy agudo, se produce en fases intermitentes llegando el enfermo a despertar a medianoche y siguiendo lapsos en que el dolor desaparece. Este dolor, agregaron los médicos "es invalidante y muy incómodo y difícilmente quien lo sufre puede realizar sus actividades normales".

El origen del mal es múltiple y en él inciden de preferencia factores hereditarios, situaciones anímicas y hasta secreciones hormonales.

Su prevención es muy difícil y una de las principales recomendaciones de los expertos es el control en el uso de medicamentos, especialmente porque se ha comprobado que algunos remedios, como los antiinflamatorios y las aspirinas, suelen desencadenarla.

Las médicas terapéuticas aconsejadas parten de la necesidad de tener siempre presente el historial clínico de cada paciente, en particular insistiéndose en que una recomendación general es la de la neutralizar la producción de ácido en el estómago, porque "si no hay ácido, no hay úlcera".

Entre los grandes coayudantes de la úlcera figura la ingestión combinada de alcohol y aspirinas, como le ocurre a un cada vez más elevado número de personas según se ha detectado en las salas de primeros auxilios, especialmente tras los fines de semana.

Los expertos fueron más bien renuentes a afirmar que la úlcera sea la antesala del cáncer.

A LA OPINION PUBLICA

LA CONSULTORA DE ARQUITECTURA E INGENIERIA "ESCALA"

Con relación a la publicación del Colegio de Arquitectos, hecha en los matutinos locales, ACLARA:

Que LA CONSULTORA DE ARQUITECTURA E INGENIERIA ESCALA, es una Empresa debidamente autorizada para su funcionamiento con Padrón Renta Nº 2080053509 - 4 Padrón Municipal Nº 66847-8 y cuenta en su personal de Planta con profesionales de incuestionable capacidad como ser:

Sr. Javier Anciva, Arquitecto Asesor, Registro Colegio de Arquitectos Nº 284.

Sr. Eduardo Encinas, Arquitecto Urbanista, Registro Colegio de Arquitectos Nº 383

Sr. Jaime Vera, Arquitecto U... ista Registro Colegio de Arquitectos Nº 486.

y qué el Sr. Rodolfo Vidaurre A. GERENTE GENERAL - y PROPIETARIO DE LA CONSULTORA DE ARQUITECTURA E INGENIERIA "ESCALA".

La Paz, abril, 1982.

PRONOSTICO DEL TIEMPO

DATOS PROPORCIONADOS POR LA OFICINA DE METEOROLOGIA DE AASANA — Por J. L. Flores

DOMINGO 11 ABRIL

14ava semana del año, día 101, faltan 264 días para fin de año. Santos Isaac y Felipe - Pascua de Resurrección. El Sol sale 6 Hs. 39 Min. Se pone a las 18 Hs. 35 Min. Temperatura de la víspera (La Paz 3.600 mts.) Temperatura Max. 18.4ºC; Temperatura Min. 6.1ºC, Precipitación 0.4 mm. Temperaturas Extremas, la Max. en Guayaramerín con 34.0ºC, la Min. en Charaña con -1.0ºC.

SITUACION GENERAL AYER

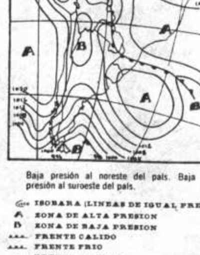

Baja presión al noreste del país. Baja presión al suroeste del país.

- ISOBARA (LINEAS DE IGUAL PRESION)
- A ZONA DE ALTA PRESION
- B ZONA DE BAJA PRESION
- FRENTE CALIDO
- FRENTE FRIO
- FRENTE OCLUIDO

PREVISION PARA HOY

- ZONA DE PRECIPITACION
- ZONA DE NIEVE
- ZONA DE NIEBLA
- ZONA DE TORMENTAS
- ZONA DE RELAMPAGOS
- ZONA DE CIELO CLARO
- ZONA DE CIELO PARCIALMENTE NUBOSO
- ZONA DE CIELO CUBIERTO
- ZONA DE CIELO A PARCIALMENTE NUBOSO

TEMPERATURAS DE AYER

	MAXIMAS	MINIMAS
La Paz	18.4ºC	6.1ºC
Oruro	18.0ºC	3.4ºC
Cochabamba	23.0ºC	9.3ºC
Santa Cruz	32.0ºC	19.8ºC
Potosí	15.0ºC	2.0ºC
Sucre	16.0ºC	9.5ºC
Tarija	25.0ºC	10.6ºC
Trinidad	32.0ºC	22.0ºC
Cobija	29.0ºC	20.0ºC

TEMPERATURAS PRONOSTICADAS PARA HOY

	MAXIMAS	MINIMAS
La Paz	18.0ºC	6.0ºC
Oruro	18.0ºC	3.0ºC
Cochabamba	25.0ºC	9.0ºC
Santa Cruz	32.0ºC	20.0ºC
Potosí	16.0ºC	2.0ºC
Sucre	19.0ºC	10.0ºC
Tarija	26.0ºC	11.0ºC
Trinidad	32.0ºC	22.0ºC
Cobija	31.0ºC	21.0ºC

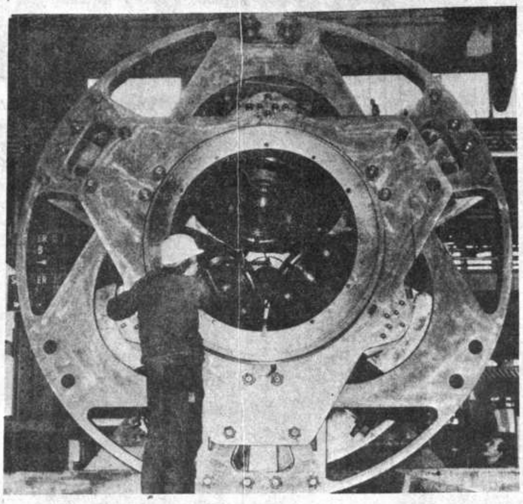

LAMINACION DE ACERO. DUISBURGO (DID).- La vista engaña: el gigantesco objeto de la fotografía no es el objetivo de una cámara fotográfica de dimensiones superlativas, sino la pieza central de una extraordinaria planta de laminación construída por la industria de maquinaria Mannesmann Demag AG, de la República Federal de Alemania. Se trata concretamente de una planta laminadora de gran reducción; en un solo movimiento laminador reduce acero circular de 130 milímetros de diámetro a 56 milímetros. Este acero deformado se emplea principalmente en el sector de la construcción. Normalmente, para conseguir este nivel de reducción se necesitan seis diferentes movimientos de laminación. Foto: did/Mannesmann Demag AG).

Se teme un ataque d[e] Israel a El Líbano

TEL AVIV 10 (LR).- Funcionarios israelíes se rehusaron hoy a formular comentarios sobre los informes que predicen un inminente ataque israelí contra guerrilleros palestinos en El Líbano.

Pero dijeron que cualquier decisión sobre la cuestión no se vería influenciada por la opinión mundial.

Los Estados Unidos lanzaron anoche un llamado a la cautela y la moderación y una red televisiva estadounidense dijo que Israel completó sus preparativos para un ataque que probablemente se produciría durante el fin de semana.

La red dijo citando a funcionarios en Washington que también podría lanzarse un ataque contra baterías de cohetes antiáreos sirios desplegadas en El Líbano hace un año.

Un vocero militar israelí dijo: "No tenemos comentarios que hacer sobre todos esos informes y rumores."

Pero un funcionario gubernamental declaró a Reuters: 'Si Israel decidiese hacer frente a la OLP (Organización para la
Liberación de Palest...
hará a pesar de la his...
ternacional".
"Si Israel decid...
hacer nada, seguramen...
deberá a esa histeria", ...

Los diplomátic...
tranjeros en Tel Av...
presaron sus renovados ...
sobre la posibilidad ...
Israel lance un ataque ...
asesinato en París el sá...
un diplomático israelí.

Desechando las ...
de la OLP respecto de ...
ponsabilidad por el ase...
Ministro de Re...
Exteriores Yitzhak Sha...
que Israel golpearía si...
contra los guerrilleros.
Israel y la OLP ...
en julio un cese del fu...
dos semanas de cr...
combates.

Se informó que la ...
bría puesto a sus guerri...
bre alerta en los últi...
anticipándose a un posi...
que.

La CEE prohibió las importaciones argentinas a manera de represalia

LONDRES, 10 (LR).- Gran Bretaña conquistó hoy un apoyo vital a su ofensiva diplomática contra Argentina cuando el resto de los paises integrantes de la Comunidad Económica Europea (CEE) prohibió las importaciones provenientes de Argentina en represalia por su toma de las Islas Malvinas.

"Esto claramente envía una señal a Argentina —dijo un vocero de la Primera Ministra británica Margaret Thatcher—, estamos extremádamente complacidos y agradecidos por esta expresión de solidaridad por parte de nuestros socios europeos".

Los 10 países miembros de la Comunidad anunciaron la prohibición, la sanción más contundente que aplicó en sus 25 años de existencia, tras una reunión sostenida en Bruselas.

Gran Bretaña solicitó las sanciones hace tres días para ayudar a persuadir a los líderes militares argentinos a que retiren sus tropas que el viernes de la semana pasada tomaron el archipiélago tras 149 años de control colonial británico.

La respuesta de la CEE surgió mientras Thatcher aguardaba noticias del Secretario de Estado estadounidense Alexander Haig, quien viajó de Londres a Buenos Aires para intentar convencer al gobierno argentino que corre el riesgo de enfrentarse en un conflicto armado con los británicos si no evacúa las islas.

Gran Bretaña envió una fuerza de tareas compuesta por lo menos por 27 barcos rumbo a las Malvinas a unos 400 kilómetros de la costa este de Argentina y anunciaron un bloqueo naval desde la madrugada del lunes.

El Ministro de Defensa británico John Nott dijo que la Armada estaba dispuesta a abrir fuego contra cualquier embarcación de guerra argentina en una "zona de exclusión marítima" de 200 millas a la redonda del archipiélago a partir de las 04.00 GMT del lunes.

Advertenc[ia] argentin[a]

BUENOS AIRE...
(EFE).- El gobierno ar...
advirtió que tomará m...
concretas contra a...
países que se unan ...
agresión económica q...
tende llevar a cabo Gr...
taña".
En un comunicado ...
distribuído, en las ...
horas del viernes, ...
Cancillería argentina, ...
blece que tal predic...
constituye "una fla...
violación de los princ...
normas que rige...
relaciones económic...
ternacionales".
Se agrega que el g...
que preside el Tene...
General Leopoldo G...
"observa y estudi...
tenidamente" las acti...
los países qué están ...
objeto de una fuerte ...
por parte de Gran B...
para que se unan a la a...
económica que se pr...
desencadenar contr...
Argentina.

Prensa bonaerense califica de muy difícil la misión de Haig

BUENOS AIRES, 10 (EFE).- La misión encomendada al Secretario de Estado Alexander Haig, por el Presidente estadounidense Ronald Reagan, en torno al conflicto surgido entre Argentina y Gran Bretaña, es calificada por la prensa bonaerense de "muy difícil".

El columnista Luis María Bello, del diario "La Nación", expresa hoy que el general Haig "enfrentó en Londres el viento de la intransigencia" y que la gestión que le ha sido encomendada, "se revela más incómoda que marchar con los pies desnudos sobre la ardiente arena del Sinaí".

Agrega que, igualmente peligrosa es la postura estadounidense en el problema surgido en el Atlántico Sur, "porque Washington, voluntariamente o por necesidad, está participando de un juego que puede parecerse a la ruleta rusa".

En otra parte de su nota, Bello expresa que la misión Haig es "la de buenos oficios. ¿Qué quiere decir buenos oficios? ¿Dar consejos, desbrozar el camino que lleva a la reflexión? ¿Evitar que dos amigos se vayan a las manos? ¿y después? ¿Hacer lo de Pilatos, sin haber aportado elementos para ir directamente a la nuez de la cuestión?".

El matutino "Clarín" y bajo la firma de Oscar Raúl Cardoso, también coincide en que el Secretario de Estado norteamericano tiene en sus manos una misión "harto riesgosa".

En un extenso artículo, más que el tema en cuestión, Cardoso se refiere específicamente a la personalidad y tareas que le han sido encomendada al ex general.

LOTERÍA NACIONAL de B. y S.

SEGUNDO PREMIO	PRIMER PREMIO	TERCER PREMIO
21592	20788	23605
Con Sb. 300.000.-	CON Sb. 1.600.000.-	Con Sb. 100.000.-
AGENTE VICTORIANO LAZO — LA PAZ	AGENTE VICTORIANO LAZO — LA PAZ	SECCION CAJA — LA PAZ

10 DE ABRIL DE 1982 — PREMIOS POR EXTRACCION — Serie A-1[illegible]

Nº Premio	Nº Premio	Nº Premio	Nº Premio	Nº Premio	Nº Premio	Nº Premio	Nº Premio	Nº Premio	Nº Premio	Nº Premio	Nº Premio	Nº Premio
10345 Sb. 460	13028 Sb. 460	15339 Sb. 460	17606 Sb. 1.000	20290 Sb. 5.000	20922 Sb. 460	22929 Sb. 460	24432 Sb. 5.000	27650 Sb. 460	30231 Sb. 460	32076 Sb. 460	35477 Sb. 460	374[illegible]
10788 Sb. 5.000	13048 Sb. 460	15565 Sb. 460	17714 Sb. 460	20482 Sb. 5.000	20974 Sb. 460	22960 Sb. 1.000	24453 Sb. 460	27737 Sb. 460	30532 Sb. 460	32561 Sb. 460	35563 Sb. 460	375[illegible]
11145 Sb. 460	13182 Sb. 460	15686 Sb. 460	17856 Sb. 460	20541 Sb. 460	20993 Sb. 460	23088 Sb. 460	24620 Sb. 460	27814 Sb. 1.000	30687 Sb. 460	32834 Sb. 460	35652 Sb. 1.000	377[illegible]
11267 Sb. 460	13329 Sb. 460	15919 Sb. 460	17874 Sb. 460	20551 Sb. 460	21504 Sb. 460	23301 Sb. 460	24685 Sb. 460	27830 Sb. 460	30788 Sb. 5.000	32915 Sb. 460	35704 Sb. 460	37[illegible]
11296 Sb. 460	13338 Sb. 460	15960 Sb. 460	18238 Sb. 460	20563 Sb. 460	21571 Sb. 460	23477 Sb. 460	24790 Sb. 460	28007 Sb. 460	30801 Sb. 460	33203 Sb. 460	35825 Sb. 460	38[illegible]
11307 Sb. 460	13390 Sb. 1.000	16063 Sb. 460	18264 Sb. 460	20708 Sb. 1.000	21591 Sb. 3.000	23484 Sb. 460	25176 Sb. 460	28335 Sb. 460	30926 Sb. 1.000	33258 Sb. 460	36105 Sb. 460	38[illegible]
11329 Sb. 5.000	13457 Sb. 1.000	16109 Sb. 460	18390 Sb. 1.000	20780 Sb. 5.000	21592 Sb. 300.000	23604 Sb. 1.900	25248 Sb. 1.000	28493 Sb. 460	31387 Sb. 460	33426 Sb. 460	36306 Sb. 460	38[illegible]
11487 Sb. 460	13464 Sb. 460	16167 Sb. 1.000	18668 Sb. 460	20781 Sb. 5.000	21593 Sb. 3.000	23605 Sb. 100.000	25368 Sb. 460	28881 Sb. 1.000	31554 Sb. 460	33530 Sb. 460	36330 Sb. 1.000	38[illegible]
11615 Sb. 1.000	13497 Sb. 460	16494 Sb. 460	18867 Sb. 460	20782 Sb. 5.000	21730 Sb. 460	23606 Sb. 1.900	25575 Sb. 460	28900 Sb. 1.000	31566 Sb. 460	33613 Sb. 1.000	36374 Sb. 5.000	38[illegible]
11853 Sb. 460	13569 Sb. 460	16631 Sb. 460	19259 Sb. 460	20783 Sb. 5.000	21766 Sb. 460	23648 Sb. 460	25595 Sb. 460	28934 Sb. 460	31591 Sb. 460	33629 Sb. 460	36393 Sb. 460	38[illegible]
11930 Sb. 1.000	13624 Sb. 460	16908 Sb. 1.000	19386 Sb. 460	20784 Sb. 5.000	21891 Sb. 460	23747 Sb. 460	26027 Sb. 1.000	29147 Sb. 460	31723 Sb. 460	33753 Sb. 1.000	36478 Sb. 1.000	38[illegible]
12101 Sb. 1.000	13718 Sb. 460	17032 Sb. 460	19521 Sb. 460	20785 Sb. 5.000	22003 Sb. 460	23770 Sb. 1.000	26224 Sb. 1.000	29190 Sb. 1.000	31724 Sb. 460	33800 Sb. 460	36524 Sb. 460	39[illegible]
12144 Sb. 460	13825 Sb. 460	17135 Sb. 460	19663 Sb. 460	20786 Sb. 5.000	22109 Sb. 460	23774 Sb. 460	26335 Sb. 460	29964 Sb. 460	31818 Sb. 800	34713 Sb. 460	36801 Sb. 1.000	39[illegible]
12146 Sb. 460	14033 Sb. 460	17261 Sb. 460	19667 Sb. 460	20787 Sb. 20.000	22387 Sb. 460	24085 Sb. 460	26354 Sb. 460	30013 Sb. 1.000	31819 Sb. 50.000	34817 Sb. 1.000	36946 Sb. 460	39[illegible]
12225 Sb. 460	14175 Sb. 460	17418 Sb. 5.000	19705 Sb. 460	20788 Sb. 1.600.000	22394 Sb. 1.000	24111 Sb. 1.000	26435 Sb. 460	30040 Sb. 1.000	31820 Sb. 800	34964 Sb. 460	36984 Sb. 460	39[illegible]
12364 Sb. 460	14326 Sb. 460	17494 Sb. 1.000	19910 Sb. 1.000	20789 Sb. 20.000	22569 Sb. 460	24328 Sb. 460	26838 Sb. 460	30119 Sb. 460	31897 Sb. 460	35241 Sb. 1.000	36992 Sb. 460	39[illegible]
12723 Sb. 1.000	14414 Sb. 460	17515 Sb. 460	19928 Sb. 460	20890 Sb. 460	22570 Sb. 1.000	24385 Sb. 5.000	26999 Sb. 460	30192 Sb. 460	32051 Sb. 460	35350 Sb. 460	37008 Sb. 460	39[illegible]
12804 Sb. 460	14425 Sb. 460	17583 Sb. 460	19940 Sb. 460				27325 Sb. 460	30198 Sb. 460		35446 Sb. 460	37483 Sb. 460	39[illegible]

LOS PREMIOS A LAS 4 ULTIMAS CIFRAS IGUALES AL PREMIO MAYOR NO PERCIBEN PAGO POR TERMINACION

LAS 3 ULTIMAS CIFRAS IGUALES AL PREMIO MAYOR TIENEN Sb. 400.– EL ENTERO Sb. 200.– LA FRACCION

—.—	12788	14788	16788	18788	—.—	22788	24788	26788	28788	—.—	32788	34788	36788	38[illegible]
11788	13788	15788	17788	19788	21788	23788	25788	27788	29788	31788	33788	35788	37788	39[illegible]

ESTOS PREMIOS NO PERCIBEN PAGO POR TERMINACION DE DOS Y ULTIMA CIFRA

LAS 2 ULTIMAS CIFRAS IGUALES AL PREMIO MAYOR TIENEN Sb. 260.– EL ENTERO Sb. 130.– LA FRACCION

10088	11088	12088	13088	14088	15088	16088	17088	18088	19088	20088	21088	22088	23088	24088	25088	26088	27088	28088	29088	30088	31088	32088	33088	34088	35088	36088	37088	38088
10188	11188	12188	13188	14188	15188	16188	17188	18188	19188	20188	21188	22188	23188	24188	25188	26188	27188	28188	29188	30188	31188	32188	33188	34188	35188	36188	37188	38188
10288	11288	12288	13288	14288	15288	16288	17288	18288	19288	20288	21288	22288	23288	24288	25288	26288	27288	28288	29288	30288	31288	32288	33288	34288	35288	36288	37288	38288
10388	11388	12388	13388	14388	15388	16388	17388	18388	19388	20388	21388	22388	23388	24388	25388	26388	27388	28388	29388	30388	31388	32388	33388	34388	35388	36388	37388	38388
10488	11488	12488	13488	14488	15488	16488	17488	18488	19488	20488	21488	22488	23488	24488	25488	26488	27488	28488	29488	30488	31488	32488	33488	34488	35488	36488	37488	38488
10588	11588	12588	13588	14588	15588	16588	17588	18588	19588	20588	21588	22588	23588	24588	25588	26588	27588	28588	29588	30588	31588	32588	33588	34588	35588	36588	37588	38588
10688	11688	12688	13688	14688	15688	16688	17688	18688	19688	20688	21688	22688	23688	24688	25688	26688	27688	28688	29688	30688	31688	32688	33688	34688	35688	36688	37688	38688
10888	11888	12888	13888	14888	15888	16888	17888	18888	19888	20888	21888	22888	23888	24888	25888	26888	27888	28888	29888	30888	31888	32888	33888	34888	35888	36888	37888	38888
10988	11988	12988	13988	14988	15988	16988	17988	18988	19988	20988	21988	22988	23988	24988	25988	26988	27988	28988	29988	30988	31988	32988	33988	34988	35988	36988	37988	38988

ESTOS PREMIOS NO PERCIBEN PAGO POR TERMINACION DE ULTIMA CIFRA

BILLETE GUIA

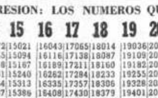

LOS NUMEROS TERMINADOS EN 8 TIENEN Sb. 220.- EL ENTERO Sb. 110.- LA FRACCION

PREMIOS POR PROGRESION: LOS NUMEROS QUE FIGURAN A CONTINUACION TIENEN Sb. 220.– EL ENTERO Sb. 110.– LA FRACC[ION]

10	11	12	13	14	15	16	17	18	19	20	21	22	23	24	25	26	27	28	29	30	31	32	33	34	35	36	37	38
10057	11006	12028	13050	14072	15021	16043	17065	18014	19036	20058	21007	22029	23051	24000	25022	26044	27066	28015	29037	30059	31008	32030	33052	34001	35023	36045	37067	3801[illegible]
10130	11079	12101	13123	14145	15094	16116	17138	18087	19109	20131	21080	22102	23124	24073	25095	26117	27139	28088	29110	30132	31081	32103	33125	34074	35096	36118	37140	3808[illegible]
10203	11152	12174	13196	14218	15167	16189	17211	18160	19182	20204	21153	22175	23197	24146	25168	26190	27212	28161	29183	30205	31154	32176	33198	34147	35169	36191	37213	3816[illegible]
10276	11225	12247	13269	14291	15240	16262	17284	18233	19255	20277	21226	22248	23270	24219	25241	26263	27285	28234	29256	30278	31227	32249	33271	34220	35242	36264	37286	3823[illegible]
10349	11298	12320	13342	14364	15313	16335	17357	18306	19328	20350	21299	22321	23343	24292	25314	26336	27358	28307	29329	30351	31300	32322	33344	34293	35315	36337	37359	3830[illegible]
10422	11371	12393	13415	14437	15386	16408	17430	18379	19401	20423	21372	22394	23416	24365	25387	26409	27431	28380	29402	30424	31373	32395	33417	34366	35388	36410	37432	3838[illegible]
10495	11444	12466	13488	14510	15459	16481	17503	18452	19474	20496	21445	22467	23489	24438	25460	26482	27504	28453	29475	30497	31446	32468	33490	34439	35461	36483	37505	3845[illegible]
10568	11517	12539	13561	14583	15532	16554	17576	18525	19547	20569	21518	22540	23562	24511	25533	26555	27577	28526	29548	30570	31519	32541	33563	34512	35534	36556	37578	3852[illegible]
10641	11590	12612	13634	14656	15605	16627	17649	18598	19620	20642	21591	22613	23635	24584	25606	26628	27650	28599	29621	30643	31592	32614	33636	34585	35607	36629	37651	3860[illegible]
10714	11663	12685	13707	14729	15678	16700	17722	18671	19693	20715	21664	22686	23708	24657	25679	26701	27723	28672	29694	30716	31665	32687	33709	34658	35680	36702	37724	3867[illegible]
10787	11736	12758	13780	14802	15751	16773	17795	18744	19766	—.—	21737	22759	23781	24730	25752	26774	27796	28745	29767	30789	31738	32760	33782	34731	35753	36775	37797	3874[illegible]
10860	11809	12831	13853	14875	15824	16846	17868	18817	19839	20861	21810	22832	23854	24803	25825	26847	27869	28818	29840	30862	31811	32833	33855	34804	35826	36848	37870	3881[illegible]
10933	11882	12904	13926	14948	15897	16919	17941	18890	19912	20934	21883	22905	23927	24876	25898	26920	27942	28891	29913	30935	31884	32906	33928	34877	35899	36921	37943	3889[illegible]
—.—	11955	12977	13999	—.—	15970	16992	—.—	18963	19985	—.—	21956	22978	—.—	24949	25971	26993	—.—	28964	29986	—.—	31957	32979	—.—	34950	35972	36994	—.—	3896[illegible]

ESTOS PREMIOS TIENEN ADEMAS LA TERMINACION RESPECTIVA

DISTRIBUCION GRATUITA — **EXTRACTO OFICIAL** — PROHIBIDA [SU] VENTA

LOS PREMIOS DE ESTE SORTEO PRESCRIBEN EL 9 DE JULIO DE 1982

Lic. OMAR FERNANDEZ DAVILA, PRESIDENTE DE SORTEO — Lic. LIDIA HERRERA DE DIAZ, DIRECTOR DE SORTEO — Dr. EDMUNDO TELLERIA, FISCAL DE GOBIERNO — Doy fe: Dr. WALDO OBLITAS, NOTARIO DE GOBIERNO — Vº Bº Lic. TEODOMIRO SAAV..., INTERVENTOR CONTRALOR...

PROXIMO SORTEO SABADO 24 DE ABRIL DE 1982 Sb. 3.000.0...

PRESENCIA

ctor: Huáscar Cajías K.
irector: Armando Mariaca V.
de Redacción: Mario Maldonado V.
nte: Gustavo Pabón R.

Bolsa de divisas

Existe en la actualidad, en Bolivia, un sistema ioble cotización de divisas extranjeras que resulta o adecuado y que, por ello, es probable que no ará mucho. Por un lado, está el cambio oficial cotiza el dólar -en la práctica, todas las mo- as extranjeras- en algo así como la mitad del cio que ellas tienen en el denominado mercado e; por otra parte, se halla éste, que tiene fluc- ciones determinadas de una manera que, cuando os, pueda calificarse de extraña y peligrosa.

La coexistencia de dos cambios no se halla de con las normas generales que ahora, rigen a stra economía y que se inclinan a dejar que los cios se determinen por la ley de la oferta y la anda. No sabemos hasta dónde esta coexisten- está de acuerdo con convenios internacionales ados por Bolivia, hasta cuándo podrá ser sopor- por los exportadores -que deben entregar sus res a precio inferior al real-, hasta qué punto irá para mantener los precios de algunos bienes y mportaciosnes de otros por medio de una sub- ción -cuando se afirma que éstas deben ser inadas y cuándo comenzarán a aparecer los s de corrupción y distorsión que suelen ligarse un cambio oficial mucho más bajo que el real.

La segunda irregularidad hoy visible toca al cionamiento del denominado mercado libre. Es nbroso que se deje flotar la cotización de las sas conforme a la oferta y la demanda que, sin gún control, operan en calles y plazas de nuestras cipales ciudades. Unas cuantas decenas de bistas, cuyo capital portátil es llevado en etines, compran y venden divisas según lo can el mercado callejero. En buena parte, hemos rnado a lo que, en este campo, sucedía hace os siglos.

Es inevitable, en estas condiciones, que lquier pedido u ofertade algunos miles de dólares sione fluctuaciones notables de su precio. Ese es peligro -el de las fluctuaciones grandes y no dadas- que parece no haberse previsto, ya que nas indicaciones y amenazas no pueden con- erarse un método suficiente de equilibrio realista.

Se dirá que las operaciones mayores habrán de lizarse a través del sistema bancario privado. Pero e mismo se halla, en las condiciones presentes, puntos de referencia adecuados; también los cos privados pueden verse arrastrados por lo que ede en las calles y plazas de nuestras ciudades.

Todo ello, proviene de que no hay en nuestro s una bolsa de divisas donde ellas se coticen forme a las reglas de un mercado libre serio y n respaldado.

Ese vacío quizá tarde en ser salvado. Por ello, n ocasión anterior, sugerimos una medida que es az, siquiera de momento, de evitar males ores.

Se trata de que el Banco Central cree una ina en la que se realicen, bajo supervigilancia e garantice seriedad y un mínimo de estabilidad y vigencia general, las operaciones tocantes a isas, en el fondo, una bolsa, aunque no tenga das las características de tal. Allí las fluctuaciones serán menores. Dadas las cantidades que se manejarán, los precios de las divisas estarán más cercanas a la realidad. Los compradores -industriales, comerciantes, viajeros, padres de estudiantes que se hallan en el extranjero, etc.- sabrán a qué atenerse. Lo mismo sucederá con los vendedores, es decir, los exportadores bolivianos de bienes y servicios, turistas, etc. Para no hablar de los bancos, que servirían de intermediarios a los vendedores bolivianos de divisas y a los inversionistas extranjeros.

Si esta sugestión no es aceptable, habrá que pensar en cualquier otra. Lo que no puede ocurrir es que persista el sistema actual, lleno de riesgos e imprecisiones. Lo que hay que buscar es que cada uno sepa a qué atenerse.

Indecisión de la OEA en el conflicto de las Malvinas

Por Mario Ojara Agreda

El Consejo Permanente de la Organización de los Estados Americanos, en reunión celebrada el jueves último, en su sede de Washington, resolvió por mayoría de votos esperar hasta el lunes próximo, un informe sobre el resultado de la mediación que ha emprendido el Secretario de Estado de Estados Unidos, Alexander Haig, ante los gobiernos de Argentina y Gran Bretaña, para resolver el conflicto de las Malvinas.

La medicación es un medio pacífico adecuado para la solución de esta controversia que compromete la paz y la seguridad del continente americano.

En un artículo anterior publicado en "PRESENCIA" el 6 de los corrientes, sostuve que debería acudirse a la mediación del Consejo de Seguridad de las Naciones Unidas, para evitar un enfrentamiento armado y poner término a esta controversia. El gobierno norteamericano, consciente de los riesgos que entraña para la región y el mundo occidental una solución bélica de este problema, ha tomado a su cargo esta difícil misión, en circunstancias realmente apremiantes.

Si la mediación logra resultados satisfactorios, el mundo occidental se mantendrá cohesionado en vista de que, entre el Tratado del Atlántico Norte y el Tratado Interamericano de Asistencia Recíproca, existen objetivos comunes que deben protegerse por vía convencional, pues basta citar el caso de que si Estados Unidos sufriera una agresión armada de carácter extrarregional, los demás Estados del sistema interamericano se verían envueltos en el conflicto por razones de solidaridad y por las obligaciones derivadas del pacto de seguridad colectiva.

Pero, no obstante que existen poderosas razones para confiar en que el gobierno norteamericano podrá arribar, hasta este lunes a una conciliación de intereses de los países en pugna, el Consejo Permanente de la OEA debió tomar acciones paralelas que no interfieren, de ninguna manera, la mediación iniciada oportunamente por Estados Unidos. Una de esas acciones, que es de urgente consideración, se refiere a la necesidad de que el Consejo de Seguridad de las Naciones Unidas, apruebe una resolución que inste al Reino Unido a que se abstenga de hacer uso de la fuerza, a fin de que el mediador encuentre la fórmula que satisfaga a las partes contendientes.

Por informaciones de prensa, se tiene conocimiento de que la Armada de Gran Bretaña se dirige a las islas Malvinas en misión de guerra, hecho que puede desencadenar un enfrentamiento bélico en el que podrían emplearse armas nucleares en la zona de hostilidades. Si esta hipótesis se llega a consumar, la acción mediadora fracasará irremediablemente.

Como es sabido, la mediación es un procedimiento pacífico que faculta al mediador a proponer a los Estados en litigio, fórmulas sucesivas de arreglo hasta que estos dan su conformidad a una determinada solución. Pero las laboriosas negociaciones que deberán efectuarse requieren el tiempo necesario para su culminación y, sobre todo, un clima de paz y no beligerancia. De ahí que la resolución adoptada por la OEA debió complementarse con el pedido de que el Consejo de Seguridad de la ONU evite que el Reino Unido inicie las hostilidades bélicas. Los representantes diplomáticos de Ecuador, Colombia y Costa Rica propusieron la adopción de medidas paralelas en el entendido de que era necesario tomar previsiones urgentes ante la gravedad de la situación, pero esta iniciativa fue bloqueada por una actitud dilatoria que ha impedido que la Organización de los Estados Americanos asuma una posición clara y definida en este conflicto. Se advierte que, en el seno de la OEA, existen graves discrepancias acerca de

(Pasa a la página 7)

Reivindicación marítima

Por Carlos Urquizo Sossa

El análisis histórico nos permite afirmar que, las élites desprendidas del colonialismo español que apoyaron los movimientos de independencia de Charcas, no estuvieron en condiciones de organizar sistemas capaces de precautelar la heredad boliviana, inmersos, como se encontraban, en un nacionalismo inmaduro, el que estaba muy lejos de comprender el papel de equilibrio y contralor que debía cumplir el nuevo Estado, dentro de la geopolítica continental. De la misma manera, en acto similar al gesto bifronte de la risa y el llanto sobre el escenario de la situación bufa y trágica, Bolivia cae bajo el signo suicida de la época del sexenio melgarejista, caracterizada por la obnubilada defección de una burguesía en gestación, la misma que se inclina a favor de los bastardos intereses colonialistas del capital internacional y la consolidación embrionaria de sus propios intereses, cuyo encumbramiento exteriorizó la vergonzosa tramoya legalista, escondida tras los apacibles cortinajes de la intriga que, posteriormente devino en la entrega, sin paralelo histórico, de incalculables riquezas salitreras, guaneras y cupríferas, riquezas éstas, comparables a la fabulosa del Potosí colonial. Todo ello, a título de simples concesiones, que en realidad fueron desastrosas enajenaciones que, a la postre, incidieron fatalmente en la crisis de anémica depauperación nacional, por el elevado precio de 153.000 km. de rico territorio costero, desde el Loa al Paposo.

A partir del alegato limítrofe del presidente chileno Bulnes y la capciosa creación de la provincia chilena de Atacama, a la derrota de la Confederación Peruano-Boliviana, en Yungay, se veía venir lo que la literatura historicista señala con el remoquete de "guerra de diez centavos", en lugar de vandálico designio portaliano de penetración expansionista de tipo hegemónico.

De todas maneras, Bolivia, ante la infame encrucijada de ocupación armada, se defiende en condiciones de desventaja, pero con la ejemplar y heroica entrega de su pueblo que, en ofrenda de holocausto se inmortaliza, en cien acciones de supremo coraje. Así, Bolivia se vanagloria con el sin par sacrificio de la vida, consumado justo sobre el río Loa en el puente de Topáter, en actitud que paralojiza de estupor a la propia valentía, porque Avaroa aspiró a sobrevivir en una posteridad, sin entregas ni claudicaciones, amalgamándose con el toque de llamada del corneta Mamani, con el corazón deshecho por el dolor y la ira, nacida de la impotencia y la injusticia, se prolonga para siempre en el espacio y en el tiempo, como un insoslayable rugido de reivindicación.

Sin embargo, la tesis reivindicacionista boliviana ha tenido diferentes avatares de escarnio en el siglo pasado y parte del presente. Ultimamente, como resultado de la conferencia confidencial de Brasilia, como supuesta adhesión a la Declaración de Ayacucho y la entrevista de Charaña entre los mandatarios Banzer-Pinochet, Chile ofrece un **corredor**, sujeto a especificaciones y condicionamientos, mediante los cuales, rechaza el enclavado de 50 km. cerca de Antofagasta; disminuye la franja territorial a negociarse, señalando como límite la quebrada de Galinazos; niega la entrega de Arica, desde su zona suburbana -que en realidad debería internacionalizarse-, olvidando que por derecho de la menor concesión, debió incluirse todo ese territorio; pide compensaciones territoriales por el mar que ha arrebatado a Bolivia; plantea el canje que, en buenas cuentas, no es otra cosa que pedir el patrimonio territorial boliviano por otro, sobre el cual no tiene más título que el de la conquista; pretende, además, indemnizaciones económicas, entrega de recursos naturales y renuncia por parte de Bolivia, a sus legítimos antecedentes históricos.

Esa "sui generis" propuesta que está sujeta a la decisión del Perú, pretende una vez más, alentar "la conciencia de la montaña", penetrando aún más en el Altiplano boliviano, reservándose como usufructo, ricas fuentes hidrográficas como el río Lluta y la totalidad del Lauca, desde la laguna Coipasa sino desde Macaya, para su despegue agroindustrial y, como afianzamiento gratuito para la fácil explotación de ingentes riquezas mineras en la Cordillera Occidental, Asimismo, el corredor-tapón propuesto, serviría de franja de seguridad entre Perú y Chile, cancelando simultáneamente y para siempre, la mejor demanda boliviana.

Por lo tanto, ahora que aquellos tiempos han cambiado, mejor dicho, que deben cambiar para bien de la patria, referirse a la tactica utilizada por la irrefrenable codicia de la plutocracia chilena, en torno a la usurpación del extenso Litoral boliviano, significa para nuestra nación y para todo buen boliviano, colocar sobre el tapete de la verdad, la vigorosa convicción de no aceptar jamás el despojo generado bajo el auspicio original de la iniquidad y la prepotencia, rechazando la proposición de trueque por impracticable: por consiguiente debe replantearse ante la faz del mundo, la intransigente tesis de la reivindicación a que tenemos derecho, pero no solamente respecto de la insostenible condición de servidumbre a que se nos tiene sujetos a través del dogal del enclaustramiento, sino con la obligada recisión de las nulas imposiciones de post - guerra y la irreversible reintegración territorial, con amplio y soberano acceso a la costa. De otra manera, no será aconsejable para Bolivia, la reapertura de relaciones diplomáticas con el agresor de siempre.

Repercusiones de las medidas económicas

Por Carlos Meave M.

Con motivo de la aplicación de nuevos sistemas en las recaudaciones aduaneras, a raíz de la prohibición de la venta libre de divisas, la posterior devaluación de nuestro signo monetario fijado en $b. 44.- por dólar norteamericano, y, finalmente, la orden impartida el 25 de marzo último, por las autoridades aduaneras, para reliquidar las pólizas de importación, tomando como base la cotización del mercado paralelo y que ahora está en $b. 80.- por dólar, se observa una elevación realmente considerable, yo diría alarmante, amén del procedimiento engorroso que suponen los actuales procedimientos en la tramitación de una póliza. Para demostrar esa fuerte elevación voy a permitirme citar el siguiente ejemplo:

	Clf. en $us.	Clf. Aduana en $b.	%	Tributo
Hasta 5/2	$us. 4.000.- x 25	100.000.-	30	30.000.-
Hasta 25/3	$us. 4.000.- x 44	176.000.-	30	52.800.-
Actual	$us 4.000.- x 80	320.000.-	30	96.000.-

Como se ve, ahora el importador soporta una elevación del 220% sobre lo que tributaba, antes del 5 de febrero. Resulta obvio comentar que los $us. 4.000.- (del ejemplo) costaron $b. 320.000.

A todos los gastos para establecer costos y utilidades, se agregará un porcentaje, cuya suma total alcanza a costarle, al pueblo, $b. 150.- o más por cada dólar-mercadería.

Los efectos negativos:

1.- Al no tener nuestro país grandes y diversas industrias, recurrimos a adquirir lo importado, para poder cubrir nuestras principales necesidades, con el consiguiente recargo del 220%.

2.- Con tales precios, el contrabando encuentra mayor campo de acción. Los llamados "mercados negros" que ya han adquirido organización, fuerza y poder, serán ahora más diversificados, con expansión mayor. Somos testigos de la forma cómo funcionan los actuales: bien abastecidos, constantemente renovados, al parecer manejados por una gran empresa, con poderosos capitales y teniendo a su haber privilegios, nada comparables con el pequeño contrabando que sí, sufre los rigores de la Ley.

3.- El Estado basa su presupuesto de ingresos en los resultados de gestión. Con estas medidas, la caravana de contrabandistas aumentará de capacidad; pero los almacenes de las aduanas estarán menos abarrotados; por lo tanto, los ingresos para el Estado disminuirán. El contrabandista no aporta al fisco (Aduanas, Renta, Municipalidad, AADAA), tampoco necesita pedir los servicios del agente despachador de aduana Consiguientemente, es de mucho riesgo que las recaudaciones sufran tremendas disminuciones.

4.- Como estas medidas significan un duro golpe a las importaciones, las firmas que se dedican a esta actividad ya no colocarán nuevos pedidos en el exterior del país; resultado: cesantía en el personal que trabaja en las agencias despachadoras del país. Ahora mismo, los almacenes aduaneros no cuentan con abundantes mercancías como sucedía antes; el movimiento aduanero ha disminuido notablemente.

La cotización flotante del dólar en el mercado paralelo de la Av. Camacho esquina Colón, ha servido al Banco Central para fijar por dos días en $b. 80. Los cambios casi repentinos dificultan el trámite de las pólizas las cuales, por muchas razones, no siempre pueden ser concluidas en dos días. Creo que el Banco no debería estar a Merced de lo que ocurre en la calle. Las autoridades del Ministerio de Finanzas deberían revisar éstas y otras medidas que en este momento crean mayor confusión y van en directo perjuicio de la economía del pueblo.

Lecturas bíblicas dominicales

Verdaderamente ha resucitado Cristo

(Aleluya)

Lectura del Evangelio según San Juan 20, 1-9.

El primer día de la semana, muy temprano, cuando todavía estaba oscuro, María Magdalena fue a visitar el sepulcro. Vio que la piedra de entrada estaba removida. Fue corriendo en busca de Simón Pedro y del otro discípulo, el amigo de Jesús, y les dijo: "Han sacado al Señor de la tumba y no sabemos dónde lo han puesto".

Pedro y el otro discípulo partieron al sepulcro. Corrían los dos juntos. Pero el otro discípulo corría más que Pedro y llegó primero al sepulcro. Se agachó, vio los lienzos en el suelo, pero no entró.

Después llegó Pedro. Entró a la sepultura y vio los lienzos en el suelo. El sudario que había cubierto el rostro de Jesús no estaba junto con las vendas, sino aparte y doblado. El otro discípulo que había llegado primero, entró a su vez, vio y creyó. Aún no habían comprendido la escritura, según la cual Jesús debía resucitar de los muertos.

Lecturas:

1. **Lectura**: Hechos, 10, 34-37. El anuncio de Pedro.

2. **Colosenses**, 3, 1-4 "Si resucitásteis con Cristo buscad los bienes que son de arriba".

3. **Juan** 20, 1-9. "Los apóstoles Pedro y Juan en el sepulcro vacío".

La primera lectura recoge el anuncio de Pedro a los gentiles en casa del centurión Cornelio y tiene tres partes:

1) Resumen de la vida de Jesús, 2) Anuncio de la muerte y resurrección de Cristo, 3) Testimonio de Pedro y de los Apóstoles.

Este testimonio apostólico confirma el anuncio de los profetas.

En él, la Resurrección, se atribuye al Padre: "Dios lo resucitó".

Y, en segundo lugar, la Resurrección de Jesús es una prueba de la resurrección de los muertos, como una garantía de nuestra resurrección con El.

En la Carta a los Colosenses, San Pablo enseña que nuestra unión con Cristo resucitado es el comienzo de la vida nueva del cristiano... "Si habéis resucitado con Cristo... buscad los bienes de allá arriba"...

Esa nueva vida encuentra en el Bautismo la fuente de la moral de esa nueva vida.

El Evangelio de Juan gira en torno al "sepulcro vacío". Lo descubre primeramente Magdalena y después corren a él Pedro y Juan. Ellos comprueban la resurrección, llegan a la fe y entienden los anuncios de los profetas. La Resurrección, de Cristo es el fundamento de nuestra fe y el tema central de la predicación misionera: "Si Cristo no resucitó, vana es nuestra predicación y vuestra fe no tiene fundamento (cf. 1. Col. 15, 14).

COMENTARIO

No creemos en la resurrección de Jesús porque Magdalena, Pedro y Juan encontraron vacío el sepulcro de Jesús. Magdalena pensó que habían robado el cadáver del Señor. Pedro y Juan no pensaron en ese momento en las profecías del Antiguo Testamento ni en el anuncio de Jesús de su propia resurrección. Sólo más tarde, cuando Jesús se apareció, varias veces, a los Apóstoles y discípulos, en el Cenáculo, a orillas del Lago, resucitado y lleno de luz, transformado y casi irreconocible, pero El mismo, creyeron, y como Tomás, pudieron decirle: "Señor mío y Dios mío".

Pudo Juan, a la vista del sepulcro vacío, recordar las profecías del sufrimiento de Jesús, que él contempló adolorido al pie de la Cruz y creer en la resurrección.

LA FE CRISTIANA

El Jueves Santo nos ha hecho pensar en la Ultima Cena, la institución de la Eucaristía: Jesús transformó el Pan y el Vino en su Cuerpo y Sangre; dio después a comer y beber ese Cuerpo y Sangre a los Apóstoles. Son los dos aspectos de la Eucaristía que los sacerdotes de hoy repiten, por mandato de Jesús: La Consagración y la Comunión.

Pero faltaba el acontecimiento sobre el cual Jesús apoyaría los actos del Jueves Santo. En la Cruz, su cuerpo fue destrozado y su sangre derramada, para la salvación de muchos. Ese Cuerpo y esa Sangre fueron la comida y bebida que recibieron los Apóstoles en la Ultima Cena, bajo las especies del pan y el vino.

Pero, tanto la Ultima Cena como el Calvario exigían la prueba mayor anunciada por Jesús muchas veces: su resurrección al tercer día. Si Cristo no resucitó, la Ultima Cena y el Calvario no tendrían valor.

Constituirían una bella y sublime expresión del inmenso amor de Cristo y una dolorosa tragedia. Es la resurrección la que une a la Cena y la Cruz en el Misterio Pascual de la Pasión, Muerte y Resurrección, en un todo inseparable, el centro de nuestra fe católica.

Es la resurrección de Cristo que hoy celebramos con alegría, cantando: "Cristo resucitó verdaderamente, Aleluya". Es el sentido de la expresión popular, cuando nos abrazamos y decimos: "Feliz Pascua".

LA PASCUA HOY

¿Cuál es el fruto de la Pascua hoy? ¿Cuál su novedad?

Es el hombre nuevo, que entra en nuestra vida por la fe en el primer Hombre nuevo, Cristo Resucitado, el hombre ideal, que nos comunica; el hombre real del presente y del futuro, que construirá el mundo nuevo sobre el amor, el sacrificio, la justicia y la paz, donde cada hombre y todos podrán vivir como personas libres y dignas.

A la luz de Cristo resucitado, el cristiano podrá vivir en la fe y en el amor solidario y en la esperanza que tanta falta nos hacen hoy.

Pero no todo hay que esperarlo de Cristo. Ese hombre nuevo, nacido de la resurrección de Cristo, deberá trabajar y luchar para edificar ese mundo nuevo, con sacrificio y dolor, buscando los bienes de esta vida, pero también, y principalmente, los "bienes de arriba", como dice San Pablo.

Guiados por la Ley del Espíritu de Jesús, muertos al pecado y vivos para Dios, cumpliendo su Ley de amor, a partir de los compromisos del Bautismo, como testigos de la presencia de Dios en el mundo.

Cada domingo celebramos en la Misa el Día del Señor, en unión con los hermanos, la Pascua. Participamos en ella al escuchar la Palabra de Dios y la Comunión en el Cuerpo y Sangre del Señor. Y, alimentados con la Eucaristía, salimos al mundo para gritar nuestra esperanza en la resurrección del mundo y en la llegada definitiva del Señor, diciendo: Ven, Señor Jesús.

A.G.G.

El desarrollo de Noruega como modelo para el Tercer Mundo

Por Chakravarti Raghavan
Especial de IPS

GINEBRA. La ex- ncia noruega en temas del rrollo sugiere que los países Tercer Mundo podrían lsar su propio crecimiento vés de programas internos, ar de las fuerzas que en el mercado mundial, se desprende de un nuevo o.

s esfuerzos por promover equitativa distribución de ecursos, realizar cambios cturales e impulsar el miento económico han da- esultados positivos en ega durante los últimos 150 afirma "Crecimiento y rollo", un informe publica- r el Instituto Noruego de es Internacionales, y esta encia deberá continuar en el Tercer Mundo.

unque hay notables di- cias entre la situación que nta actualmente el Tercer o y la que afrontaba ga el siglo pasado, la ría de los problemas son res a juicio del ex conse- special del Ministerio de iones Exteriores de ga, Martin Huslid, y de Sannes, director del ins- en un prefacio al estudio. a experiencia noruega no las teorías desarrollistas idas como de "despegue" ir, que una vez iniciado el so de crecimiento, este un curso más o menos ido, de acuerdo al in-

oruega conoció una tasa de miento anual del tres por entre 1835-75 tasa stamente adecuada para ntizar un desarrollo ostenido. Pero en los 30 siguientes, el país sufrió un ngado estancamiento, que ujo a un tipo de depresión unda, luego experimentada a mayoría de los países la- americanos tras la primera rra mundial.

Incluso durante los periodos de crecimiento, el desarrollo de Noruega se caracterizó por el desequilibrio, con efectos negativos a nivel tanto de la oferta y la demanda como de los diferentes sectores de la economía.

Tomó un largo tiempo desactivar, por un lado, los cuellos de botella que se manifestaban en algunos sectores y rebajar, por otro, los superavits de otras áreas, en una situación de conjunto en que ni las fuerzas del mercado ni las políticas de la administración se adecuaban con rapidez y eficacia a los problemas que exigían solución.

El crecimiento demográfico y el crecimiento económico eran marcadamente desequilibrados y mientras ambos factores actuaban en una estrecha interdependencia, la experiencia noruega proporcionaba indicios mínimamente válidos que sirven para extraer una conclusión general, dice el informe.

La considerable dependencia de Noruega respecto del capital extranjero condujo en ciertas ocasiones, al estado y a las industrias locales a aceptar más bien pasivamente las condiciones impuestas por los financistas estranjeros.

También Noruega conoció abultados volúmenes de deuda exterior, y vió segmentos vitales de su economía nacional dominados por los extranjeros.

Pero estos problemas demostraron con el tiempo ser menos dañinos de lo que se temía, en parte como resultado de decisiones políticas que aseguraron al país una significativa participación en el desarrollo hidroeléctrico en los primeros años de la década de los veinte, estrategia que a comienzos de los setenta fue nuevamente aplicada con resultados positivos en el campo de la explotación del petróleo.

La dependencia noruega de los mercados exteriores en el sector de bienes y servicios ha sido incluso mayor que su dependencia de capitales extranjeros.

Lo anterior ha sensibilizado en alto grado a la economía a los ciclos comerciales internacionales, y su apertura al mercado mundial ha tenido un gran impacto en las políticas económicas del país, en que el gobierno de Oslo ha asumido la defensa contra el proteccionismo extranjero.

Pero la relación entre los intereses que se mueven en el campo de la explotación y las políticas económicas ha sido mucho más ambigua de lo que se supone en muchos estudios sobre el desarrollo, a juicio de la publicación.

El desarrollo económico de Noruega no fue el mero reflejo de las fuerzas del mercado mundial.

De modo que el ritmo de la economía noruega debe ser explicado fundamentalmente en términos de sus condiciones internas, antes que privilegiar las condiciones externas.

A pesar de la extensión del comercio exterior, el desarrollo económico de Noruega fue decisivamente influenciado por acciones internas, y la historia económica del país en este sentido, "es la historia de oportunidades perdidas o aprovechadas por los propios noruegos en primer lugar".

Mientras el desarrollo económico impulsó cambios estructurales, también las crisis contribuyeron a sanear la situación, al forzar a la economía a orientarse en la dirección de un nuevo crecimiento.

La depresión internacional de los años 30, por ejemplo, obligó a una reorientación hacia el mercado interno y la transición entre una fase de producción de materias primas y la fase siguiente de bienes semielaborados a bienes elaborados se demostró mucho más fructífera en los siguientes 20 años.

Mientras la industrialización presupone una desigual distribución de la riqueza sobre la base de que el pobre no tiene capacidad de ahorro, según muchas corrientes en el campo del desarrollo, la sociedad noruega preindustrializada era vistosamente igualitaria en comparación con otros países europeos de la época, y muchísimo más que muchos países de los que hoy integran el Tercer Mundo.

La industrialización económica de Noruega se basó en gran medida en grupos cuya situación era sólo moderadamente mejor que la del resto de la población.

La transformación económica podrá aún llevarse a cabo sobre un frente relativamente amplio, ya que varias instituciones tales como empresas de propiedad colectiva, bancos estatales y bancos de ahorro local, significan la participación de un número comparativamente grande de personas en el proceso de acumulación del capital, afirma el estudio.

Desde principios del siglo veinte, el Estado ha promovido conscientemente una mayor calidad. Esto ha estimulado sin más el crecimiento, en la medida que la resistencia al cambio es menor cuando los frutos son distribuidos con mayor equidad.

Lo anterior permitió asimismo la emergencia de un amplio liderazgo en el sector económico-financiero. También, estimulado por iniciativas estatales, coincidió con el acceso relativamente libre de los empresarios al sistema capitalista.

La importancia de Centroamérica, hoy

Por Rodolfo H. Terragno

LONDRES. (ALA). Claude Cockburn, ese prócer del periodismo inglés, cuenta en su "Autobiografía" que, hace muchos años, en la redacción del "Times", se organizó un concurso: se trataba de imaginar la noticia más aburrida posible. La competencia fue ganada, "cómodamente", por el periodista al que se le ocurrió este titular: "Terremoto de baja intensidad en Chile". Nada podía ser menos atractivo para un londinense que un temblor en Sudamérica. Para acentuar el desinterés, el subtítulo imaginado era: "Pocos muertos".

El martes pasado, en Israel, se había desatado una crisis: el Primer Ministro Menachem Begin, luego de perder un voto de confianza en la Knesset, había ofrecido su renuncia. La crisis política israelí estaba vinculada a la evacuación del Sinaí, y amenazaba con poner en peligro la ejecución del tratado de paz con Egipto. Era, sin duda, una noticia de primer orden en Gran Bretaña, donde -como en todo Occidente- se concede una gran importancia a los acontecimientos del Medio Oriente. Sin embargo, ese día, en los boletines de la BBC, la principal noticia era un golpe en Guatemala: un hecho que, hasta hace poco, habría resultado tan "aburrido" como un terremoto de baja intensidad en Chile. El golpe guatemalteco no había producido ni un muerto; pero representaba el movimiento de una pieza en ese tablero al que, de repente, han enfocado sus reflectores las potencias occidentales.

Durante décadas, América Latina, y particularmente Centroamérica, fueron objeto de desinterés y, a menudo, de desprecio. Walter LaFeber, profesor de Historia en la Cornell University, de Estados Unidos, ha recordado que el Presidente Teodoro Roosevelt consideraba a los latinoamericanos de ascendencia indígena "sólo unos grados menos irracionales, sórdidos y feroces que los animales salvajes". Un desdén semejante era el que los ejecutivos de la "United Fruit Company" llevaban a las "repúblicas bananeras". Un desdén semejante era el de los oficiales del Pentágono que, a la primera rebelión, despachaban un puñado de marines (a Cuba, a Santo Domingo, a Haití, a Nicaragua o a Panamá: los cinco países de América Central y el Caribe que sufrieron intervenciones norteamericanas este siglo). Un desdén semejante fue el que, más recientemente, hizo aceptar a los escuadrones de la muerte -como "La Mano" guatemalteca-, bajo la presunción de que esa forma de represión era "natural", "propia" de esos países que, según un comentarista de la BBC, "parecen sacados de una novela de Graham Greene".

América Central, se suponía, era una región culturalmente selvática, donde la razón resultaba una causa perdida y sólo la fuerza podía imponerse. Mientras la fuerza fue monopolio de los cazadores, al mundo civilizado no le horrorizó la ley de la selva. Ahora, cuando los salvajes se han hecho inesperadamente fuertes, es cuando un general Efraín Ríos Montt desplaza a Begin de las primeras planas.

Los diarios, como los gobernantes, en Europa como en Estados Unidos, han pasado del desprecio a la obsesión. Creen ver el fantasma de un oso rondando por Centroamérica. No encuentran otra explicación a la rebelión en aquella selva: alguien ha ido -imaginan- de otra parte a azuzar y dar fuerzas a los pobladores.

Son pocos quienes entienden, como el ex embajador norteamericano Robert White, que "los movimientos revolucionarios", en El Salvador y el resto del área, "existirían con o sin la ayuda de Cuba". White ha advertido que la revolución se extenderá a varios países latinoamericanos. "Sería un grave error creer que esto obedece a estímulos externos", subrayó. "Las causas de la revolución deben buscarse dentro de los propios países donde estalla".

Estados Unidos -señala, a su vez, el profesor LaFeber- no es ajeno a esas causas. Occidente, ahora atemorizado por las llamas que alumbran la región, ha dado, y en cierta forma sigue dando, una lección incendiaria. A través de los años, mostró como los temblores en Chile, y todo cuanto ocurriera en este mundo de seres "irracionales, sórdidos y feroces", le importaba muy poco. Ahora, muestra que la violencia ha despertado su interés.

Voces como la del profesor LaFeber o la del embajador White se perdieron durante años en desiertos de indiferencia; y ahora suenan tímidas, excéntricas e inconvincentes en los oídos de aquellos que -tras mudarse del desinterés a la obsesión- persiguen vanamente un arte de magia capaz de apagar el incendio que no supieron prevenir, o ayudaron a encender. (ALA).

EE.UU. tendencia a la moderación en el Tratado sobre Derecho al Mar

Por Thalif Deen
Especial de IPS

NUEVA YORK.- Estados Unidos podría moderar algunas de sus controvertidas propuestas reclamando cambios de fondo en el proyecto de tratado sobre el derecho del mar, según fuentes políticas aquí.

La Conferencia sobre el Derecho del Mar ha ingresado en su tercera etapa cuando el plenario decida invocar la aplicación de la regla 33 del código de procedimientos de la conferencia, que permite enmiendas formales al proyecto de tratado.

Los supuestos cambios en la posición de Estados Unidos serían el resultado de intensas discusiones desarrolladas en Washington el fin de semana pasada, según las mismas fuentes.

Se espera que Estados Unidos retire sus objeciones a dos puntos fundamentales del proyecto, ya acordados entre los países del Tercer Mundo: el tope para la producción de minerales del lecho del mar y que el consejo de la propuesta "Autoridad Internacional sobre el Lecho del Mar" tenga poder para tomar decisiones.

Antes de iniciarse el lunes de la semana pasada esta tercera fase de la conferencia, se prensaba que quizás estaban ya agotados todos los esfuerzos para alcanzar un consenso sobre el proyecto.

Esos esfuerzos estaban principalmente dirigidos a considerar las objeciones estadounidenses, que buscaban cambios sustanciales en la propuesta de tratado.

El grupo de los 77 (G77, países del Tercer Mundo) no ha tomado aún ninguna decisión acerca de cuáles de las preocupaciones de Estados Unidos tendrán en cuenta -en caso de aceptar alguna- y cómo pueden continuar las negociaciones en la actual reunión.

Un portavoz del G77 dijo a IPS que el grupo podría aceptar escuchar el último paquete de propuestas de Estados Unidos, pero sin que esto signifique compromiso alguno.

Por otra parte, el grupo de doce países europeos que se reunió a principios de esta semana aceptó que no puede reabrirse la discusión sobre algunos puntos contenidos en el actual proyecto de tratado. Entre ellos incluye el tope a la producción y el poder de decisión del Consejo sobre el Fondo del Mar.

Un delegado del Tercer Mundo admitió el lunes pasado que existe espacio para algunos cambios técnicos en el sistema para la aprobación de contratos para la actividad minera en el lecho del mar, y una clara referencia a que la nueva autoridad no complicará esa producción mineral.

Estas modificaciones buscan proteger una correcta conducta comercial de las actividades mineras en el lecho del mar.

Fuentes del G77 dicen que estos cambios -sumados al sistema de garantías a consorcios mineros que hayan invertido antes de la entrada en vigencia del nuevo tratado- calmarán las inquietudes manifestadas por intereses empresarios en el sentido de que algunas de las cláusulas del actual proyecto dañarían el desarrollo económico de la explotación minera del lecho del mar.

El principal interés de la conferencia se concentra ahora en ver cómo resolver este tema para facilitar a Estados Unidos y sus aliados la aceptación del tratado.

Los países más industrializados han dicho que esperan que las negociaciones continúen a pesar de la estricta agenda ya definida para concluir los trabajos de la conferencia.

Cochabamba siguió masivamente actos de la liturgia cristiana

COCHABAMBA, 10 (PRESENCIA) - Con renovada fe cristiana, el pueblo de Cochabamba participó en la solemne procesión del Santo Sepulcro, así como escuchó con interés el sermón de las siete palabras que pronunció el arzobispo de esta arquidiócesis, monseñor Genaro Prata y los demás actos litúrgicos que se realizaron en la catedral metropolitana y en las distintas parroquias.

Las ceremonias litúrgicas del Viernes Santo estuvieron presididas por monseñor Prata, juntamente con el vicario general monseñor Walter Rosales; el canciller, P. Enrique Jiménez, el padre Cano Galvarro.

Las autoridades del departamento, el cuerpo consular, sacerdotes, clero regular, secular, organizaciones religiosas, movimiento del apostolado de los laicos, seminaristas de San José y de San Luis, establecimientos educacionales católicos y agrupaciones gremiales católicas y una multitud enorme de fieles, dieron un marco de solemnidad y de profundo recogimiento religioso.

Bajo la advocación espiritual de las enseñanzas bíblicas que dice "Cristo por nosotros se humilló, hecho obediente hasta la muerte y muerte de la cruz, por lo Dios le exaltó y le otorgó un nombre sobre todo nombre", comenzó el Viernes Santo.

El arzobispo pronunció el sermón de las siete palabras, en la catedral metropolitana, en presencia de autoridades, cuerpo consular, religiosos y numerosos fieles.

Con amplio dominio del tema y un lenguaje sencillo y directo, explicó el sentido teológico y religioso de las últimas palabras exclamadas por Jesús en la cumbre del calvario. Resumió la doctrina católica, para que todo el mundo le pudiera entender y tener conciencia de esas sabias enseñanzas. Las categorías teológicas de humildad, de amor, de perdón, de caridad, de muerte y redención, fueron expuestas con amenidad y belleza de lenguaje.

Poniendo ejemplos de su propia experiencia personal, el arzobispo supo ahondar en la interpretación de una de las palabras del Señor. No le faltaron citas adecuadas de Shakespeare, de Santa Teresa de Jesús y de Lope de Vega, así como de los pasajes bíblicos. Dijo que Jesús cumplió el mandato divino en la tierra, dentro del principio de la Santa Trinidad. Remarcó que las palabras de Cristo fueron un verdadero testamento para la redención del mundo y de todos los hombres. Exhortó a las autoridades del país, a los representantes de Dios en la tierra y al mundo católico de Bolivia para seguir el ejemplo del crucificado para establecer el reino del amor, de la paz, de la confraternidad humana, dentro de una sociedad más justa, más cristiana y humana, para prosperidad de todos y de la patria, lejos de toda angustia, de crisis e inmoralidad.

Luego se cumplió la solemne celebración de la pasión y muerte del Señor, habiéndose dado explicación completa de la liturgia de la palabra. Se pronunció la oración universal y se procedió a la adoración de la cruz y la comunión general.

Fue solemne y concurrida la procesión del Santo Sepulcro, encabezada por el arzobispo, autoridades departamentales, jefes militares. Este acto estuvo organizado por la iglesia parroquial de la Compañía de Jesús, con la colaboración de la Guardia de Seguridad y de Tránsito.

A las nueve de la noche se escuchó el sermón de la soledad de María, con la participación de la Sociedad Coral Filarmónica bajo la dirección del Prof. Sergio Vargas Beltrán.

Pueblo potosino reiteró su fe cristiana en la Semana Santa

POTOSI, 10 (PRESENCIA) - El pueblo potosino, una vez más, demostró su fe cristiana en Semana Santa, al asistir en forma masiva a los actos que se cumplieron estos días.

El Jueves Santo, los templos se vieron colmados de gente que visitaba los monumentos y personas de todas las clases sociales convergían a orar por un mundo mejor.

La procesión de Viernes Santo que recorrió varias calles, fue imponente y solemne. Encabezaron las autoridades religiosas, administrativas, civiles, militares y el Santo Sepulcro era llevado en hombros, con profunda devoción.

Numerosos balcones se veían adornados de mantos y dos bandas de música, del regimiento Pérez 3 de Infantería y de la Policía Boliviana, acompañaron la procesión que, llegó a varios templos, para rematar en el de San Martín, al cerrarse la jornada.

El Sábado de Gloria y el Domingo de Pascua, también son seguidos con fe cristiana. Los 26 templos, aunque no todos abiertos, albergan a miles de creyentes que se dan cita en forma permanente.

El prefecto del departamento, el alcalde municipal, el rector de la universidad, el presidente de la Corte Superior de Justicia y toda la administración pública, participaron de la procesión del viernes.

El Rotary Club Internacional, que efectúa aquí una conferencia nacional con aproximadamente 200 delegados, tiene para el domingo a las 9.00 de la mañana una misa especial para los asistentes.

En localidades provinciales como Villazón, Tupiza, Cotagaita, Betanzos, Uyuni-Llallagua y otras, se conoce que la tradición cristiana de Semana Santa ha tenido este año una demostración de más profundidad, pidiendo paz y amor entre los hombres.

Oruro dio nueva muestra de su tradicional fervor cristiano

ORURO, 10 (PRESENCIA)- El pueblo de Oruro volvió a mostrar su tradicional fervor cristiano, durante las solemnes ceremonias de Semana Santa, especialmente los días jueves y viernes. Grandes cantidades de fieles asistieron , en forma masiva, a las diversas liturgias, preparadas por las parroquias de esta ciudad.

En los principales actos, estuvieron presentes autoridades distritales, así como congregaciones religiosas, establecimientos educacionales, tropas de la guarnición militar y feligresía.

El obispo de la Diócesis, Monseñor Julio Terrazas, que presidió las liturgias celebradas en la catedral, se refirió de manera especial a la libertad como principio inherente a la condición humana. Afirmó: "Es esta la pascua de la liberación del hombre, es la pascua de los hijos de Dios que han dejado la esclavitud, para obtener la libertad".

JUEVES SANTO

Entre los principales actos de este día, Monseñor Terrazas lavó y besó los pies de doce ancianos, en el curso de la misa de la última cena del Señor, en el templo de la catedral. Dijo que, "lavar los pies de nuestros hermanos quiere decir servir a los demás".

En su homilía , expresó: "Nos hemos reunido esta noche para actualizar el gran misterio de la Eucaristía. La Eucaristía es la prueba de que realmente Dios es alguien para cada uno de nosotros. Mal podemos llamarnos cristianos, si no participamos de este don inapreciable de Dios".

Continuó: "Los cristianos no tenemos la manera del marxismo o capitalismo: tenemos la manera de Cristo: servir a los demás. Servir a los demás quiere decir confiar en los demás, escuchar a los demás, intercambiar opiniones con los demás, para que nuestro pueblo avance, para que todos seamos hijos del mismo padre".

Señaló: "Cuánto odio, cuánta inmoralidad, cuánto engaño, cuántas intrigas, cuántas desconfianzas, cuántos deseos de venganza entre bolivianos. Esto no puede ocurrir en un país que es católico".

Añadió : "La Eucaristía es el alimento de los salvados, de los liberados, no de los que odian o tienen deseos de venganza. La eucaristía es Cristo resucitado entre nosotros".

ESPERANZA DEL PUEBLO

En la misa crismal, efectuada el Jueves Santo, antes del mediodía, Monseñor Terrazas, en su homilía, dirigiéndose a los sacerdotes, dijo: "Somos (los sacerdotes) los encargados de orientar al pueblo hacia Dios. Somos los hombres de la esperanza para el pueblo".

Agregó: "Que purificamos nuestra manera de vivir; que seamos leales al mensaje de nuestra Iglesia, que sigamos los mensajes de Medellín y de Puebla. Con este espíritu les invito a renovar las promesas sacerdotales".

VIERNES SANTO

Este día fue de profundo recogimiento espiritual. Las liturgias en la catedral empezaron al mediodía, con la predicación de las siete palabras , a cargo de Monseñor Julio Terrazas.

A continuación, fue celebrada la pasión del Señor, adoración de la Santa Cruz y Sagrada Comunión.

Las ceremonias culminaron con la procesión del Santo Sepulcro, que recorrió las principales calles de la ciudad, seguida de gran cantidad de fieles, en una extraordinaria demostración de fe cristiana y católica.

Autoridades civiles, militares y eclesiásticas, marcharon tras el Santo Sepulcro, llevado en andas. Varias efigies sagradas formaron parte de la procesión, que fue acompañada por efectivos militares y de la policía y numerosas instituciones. Bandas militares, durante el trayecto , interpretaron música apropiada.

CONCELEBRACION.- El mundo católico conmemoró el jueves la creación del sacramento de la Eucaristía. En Sucre se cumplió la misa concelebrada que encabezaron el Cardenal Arzobispo Mons. Clemente Maurer y el Obispo coadjutor, Mons. René Fernández.

Pueblo de Sucre renovó su profunda fe católica

SUCRE, 10 (PRESENCIA) - El pueblo de Sucre renovó su fe católica asistiendo con recogimiento a todos los actos, durante la conmemoración de la Semana Santa, presididos por su Eminencia el cardenal Maurer y Mons. René Fernández, arzobispo coadjutor.

Se cumplieron los ritos de la liturgia con varios actos religiosos, de los que participó activamente la población, tanto en la capital como en las provincias, en estas últimas con importantes variantes, de acuerdo a sus costumbres.

La misa del Jueves Santo se caracterizó por la concurrencia de todo el pueblo, como es costumbre. En la Catedral Metropolitana, concelebraron alrededor de treinta sacerdotes, presididos por el cardenal Maurer y el arzobispo coadjutor, Mons. Fernández Apaza.

En el oficio religioso, los sacerdotes hicieron renovación de sus votos, habiéndose también procedido a la ceremonia de la bendición de los santos óleos.

Por la tarde, grandes cantidades de fieles visitaron los monumentos erigidos en los templos, habiéndose notado bastante religiosidad; familias completas iban rezando el Via Crucis.

Fue solemne la conmemoración de la Semana Santa en Tarija

TARIJA, 10 (PRESENCIA).- La Semana Santa en Tarija tuvo una solemne conmemoración . Los principales actos litúrgicos estuvieron presididos por el obispo de la diócesis, monseñor Abel Costas Montaño.

En todos los templos de la ciudad, tuvieron lugar oficios religiosos para conmemorar el sacrificio del Salvador y la redención de la humanidad, contando con multitudinaria participación de fieles que, en esta ocasión, pusieron de relieve, una vez más, la profunda raigambre católica del pueblo tarijeño.

El Jueves Santo en la mañana, monseñor Costas celebró en la catedral la misa crismal en la que fue consagrado el oleo y los sacerdotes renovaron sus votos. En la tarde se celebraron misas para recordar la instauración de la sa... eucarística. El obispo dio... en la homilía se ref... mensaje de paz y am... Evangelio y procedió al ... de pies.

En esa cele... estuvieron presentes las ... dades departamentales ... minada la misa, la colec... visitó los monumentos ... adorar a la Sagrada Eu...

T.A.W.A.

AGENCIA DE VIAJES Y TURISMO

Comunica que para mejor atención al público ha trasladado sus oficinas de:

VENTA DE PASAJES a la:

Avenida Arce Nº. 2314- planta baja (casi esq. Rosendo Gutiérrez)
Teléfono: 329814

ADMINISTRACION Y TURISMO RESPECTIVO

Rosendo Gutiérrez Nº. 701- (Media cuadra de Av. Ecuador)
Tel: 325796
Casilla Nº. 8662
Telex Entel 2422 TAWA BV

MINISTERIO DE PLANEAMIENTO Y COORDINACION INSTITUTO NACIONAL DE ALIMENTACION Y NUTRICION

"I N A N"

"POSTERGACION DE SEMINARIO"

El Instituto Nacional de Alimentación y Nutrición, comunica a las Instituciones y Profesionales invitados y a la Opinión Pública en general, que el "Seminario Nacional sobre Problemas Alimentario-Nutricionales en Bolivia", que debería llevarse a cabo del 12 al 15 de abril del presente año en la ciudad de La Paz, ha sido postergado por motivos de fuerza mayor. La nueva fecha será comunicada oportunamente.

La Paz, 6 de abril de 1982.

MINISTERIO DE FINANZAS

POSTERGACION LICITACION PUBLICA Nº. 01/82

A solicitud de varias empresas tipográficas, la Licitación Pública Nº. 01/82 que contempla como fecha límite el 12 de abril, para la provisión de varios rubros de valores fiscales para el Tesoro General de la Nación, ha sido postergada hasta el día 21 de abril del año en curso, horas 16.30.

La Paz, 6 de abril de 1982.

DEPARTAMENTO DE PRENSA
Y RELACIONES PUBLICAS
DEL MINISTERIO DE
FINANZAS

Guía Profesional

MEDICOS ESPECIALISTAS

POLICONSULTORIO ALAMEDA
EDIFICIO ALAMEDA (PRADO)
PLANTA BAJA TELEFONO Nº. 366657

Dr. JAVIER PABON ALIAGA
Gastroenterólogo
Tokio Japón
Endoscopia Digestiva
Enfermedades del estómago. Intestino, Higado, Vesícula, Páncreas, Gastritis, Ulcera, Gastroduodenal, Diarrea, Estreñimiento, Parásitos.
Consultorio 366657 - Domicilio 340603.
Atención 2 - 8 p.m.

Dr. GUILLERMO ROSSELL VIGNEAUX
Ginecologia Obstetricia
Especialización México
Atención 17.00 - 20.00.
Teléfonos: Consultorio 366657 Domicilio 365004.

Dr. JORGE RIOS ARAMAYO
Pediatria - Neonatologia
Recién Nacidos - Niños - Adolescentes
Especialización: Córdoba Argentina
Atención: Lunes - Sábado 10 -12
Lunes - Viernes 2- 8
Consultorio . 6657 Domicilio 368464
URGENCIAS BUSCAMOVIL 810136 -38

Dr. EDGAR LEDEZMA GALVEZ
Gastroenterologia
Clinica Quirúrgica
ESPECIALIZACION COMPLETA HOSPITAL "JOSE JOAQUIN AGUIRRE" UNIVERSIDAD CHILE SANTIAGO
Tratamiento médico quirúrgico: Hernia Hiatal. Reflujo Gastroesofágico. Cáncer Esófago, Estómago, Colón, Recto, Ulcera Gastroduodenal. Higado. Vesicula Biliar. Megacolon. CHAGAS. Hernias. Atención: 17-20. Consultorio 366657, Domicilio 377819. URGENCIAS.

Dr. ATILIANO RIOS
Odontologia
Cirugia Bucomaxilofacial
Fracturas de Cara, Infecciones, Tumores. Malformaciones Bucomaxilares. Odontologia General.
Atención: 14-20.

Dr. JOHNNY DE LA RIVA
Enfermedades de la Piel
Venéreas. Alergias. Cirugia Dermatológica.

Dr. GERARDO ANTEZANA ALVESTEGUI
Enfermedades del Corazón
Especializado: Paris México
Electrocardiograma. Enfermedades Altura. CHAGAS. Reumatismo.
366657 - 784128.

Dr. RUBEN ILLANES PATZI
Traumatologia - Rehabilitación
Fracturas. Enfermedades Reumáticas, Osteoarticulares, Musculares, Malformaciones.
Lunes - Viernes 17 - 20 horas
366657 - 373542.

POLICONSULTORIO ALAMEDA
EDIFICIO ALAMEDA (PRADO)

médicos

Dra. AMPARO AZCUI
Ginecologia Obstetricia
Control prenatal, partos, esterilidad, Clinica y cirugia ginecológica, niñez, adolescencia. Planificación familiar.
Consultorio Edif. Alameda (planta baja) Of. 4 horas de 14 a 19. Teléfonos Cons. 366319 Dom. 793688.

CENTRO DE SALUD SAN GABRIEL
Consultorio Externo: Pediatria, Ginecologia, Obstetricia, Medicina General, Oftalmologia.

Lunes a Viernes de 8.30 -11.30 y 14 - 17.
Laboratorio, Rayos X, Farmacia. Consulta $b. 60.-

HOSPITAL

Maternidad: Sala 4 camas $b. 1.300.- Pensionado $b. 5.000.- Cirugia General - Medicina Interna - Pediatria - Médicos de Planta 24 hs.

Abierto para médicos particulares en Pensionado.
Villa Copacabana Av. Núñez del Prado Tel. 331113 - 331114

Dr. HARRY TRIGOSSO TAPIA
Neurologia Electroencefalografia
Electromiografia
Enfermedades del Sistema Nervioso, Epilepsias, - Neuromusculares, Cerebrovasculares, Parkinson, Coreas, Desórdenes del Lenguaje.
Ecuador 2052 Esquina Sánchez Lima. Teléfonos 341109 -370531.

Dr. JUAN LUIS URIA IBAÑEZ
Medina Interna Gastroenterologia
ENDOSCOPIA DIGESTIVA
Diagnóstico y tratamiento de Enfermedades del Estómago (Gastritis - Ulcera) Intestino (Estreñimiento, Diarrea, Parásitos) Higado Vesicula, Páncreas.

Edificio "La Paz", 20 de Octubre 2151 Mezzanine, Of. 11 Teléf.: 353602.
Atención: 8:00 -12:00 a.m. y 15 - 20 p.m.
Urgencias: Telef: 353348 -370085

Dr. JUAN MARCO R.
Médico Cirujano
Cirugia Estética y Reparadora
Nariz, Orjea, Párpados, Arrugas, Labios, Cicatrices, Senos, Abdomen, Quemados y secuelas, Labio Leporino.
Cirugia General: Várices, Apéndice, Estómago, Vesicula, Intestinos, Hernias, Bocio, Tumores, Cirugia Ginecológica.
Consultorio: Yanacocha 300 (Nuevo Edificio Asbún) 1er. piso - Oficina 101 - Telef. 322303. Dom. 329845. Consultas 4 - 7 p.m.

Dr. RAMIRO ALVARADO
Neurólogo- Neurocirujano
Especialización : Primer Instituto de Medicina de Moscú, Instituto Karolinska Suecia.
Ex- Catedrático de la Universidad de Puebla - México

Consultorio: Edificio Franz Tamayo. Landaeta 262. Primer piso, Bloque "B" Horas 17-20 Telef. 358320 . Domicilio : 340829 .

Dr. VICENTE ARZE PLATA
Cirugia Plástica Estética
Especializado en los EE.UU.
Consultorios:
Hospital Metodista, hrs. 14.30 - 17.00 Telf. 783511
Edificio "El Cóndor" Piso 6to. Of. 606 hrs. 17.30 - 20.00 Telf. 360581
Emergencia 810136

Dr. LUIS POZO TRIGO
Otorrinolaringólogo
Estudios en UMSA. Chicago y Los Angeles.
Consultas en las mañanas de 9 a 12. Edificio Herrmann 7o. Piso Oficina 703, Plaza Venezuela. Telef. 350497.

Dr. JOSE SOTOMAYOR
Médico-urólogo
Especializado en Alemania . Atiende enfermedades de los riñones vejiga, próstata y Venéreas.
Consultas: de 16-19
Consultorio Colón 668. Tel. 353762. Domicilio 790297.
Man Spricht Deutsch.

Dra. MARIA DEL CARMEN G. DE LUNA OROZCO
Medicina Interna - Hematologia
LABORATORIO ANALISIS CLINICOS
Especialidad: Italia - España
Anemias, Poliglobulias, Enfermedad de Altura, Leucemias, Linfomas, Enfermedades Hemorrágicas.

Dr. MARIO WINNERS TORRES
CIRUGIA GENERAL
Enfermedades del higado, vesicula. Estómago, Intestinos, Hernias, Apéndice, Bocio, Várices.
Edif. Illimani 3er. piso Tel. 359909
Av. Arce esq. Campos Tel. 784159 Horario 15 - 20

Dr. REMBERTO MONASTERIO C.
MEDICO - OCULISTA
Ex Profesor Titular de la Cátedra de Oftalmología de la Facultad de Medicina de la U.M.S.A.
Trasladó su consultorio al edificio Fernando V. Mezzanine. Plaza Isabel La Católica. Teléfono 358852. Atención de 15 a 18.

Dra. SONIA OCAMPO PEÑARANDA
Ginecologia - Obstetricia
Brasil - México
Enfermedades de señoras. Esterilidad, Transtornos, menopausia. Prevención cáncer uterino, mamario. Prenatal. Planificación familiar.
Consultorio: Ayacucho 208 Primer Piso Horas 16 -20. Teléfonos 335459 - 793017.

CLINICA BRASIL
Dr. MARIO GUTIERREZ VILLANUEVA
GINECOLOGIA OBSTETRICIA
Ofrece a pequeñas empresas atención en todas las especialidades, cuenta con médicos especialistas al cuerpo médico para internación de pacientes en piezas individuales.
San Pedro Pioneros Rochdale 778
Teléfonos 320113 - 323947

Dr. HECTOR RIVERA-RODAS
Cirujano Plástico
Especialización: Hospital Francés IADT (Buenos Aires) Hospital Dalinde (México).
Arrugas, párpados, nariz, orejas, busto, abdomen, cicatrices. Quemados. Cirugia de mano.
Edificio Petrolero (El Prado) segundo piso. Hrs. 17.30. Teléfonos: 353331 - 350461. Urgencias 810136 - 810138.

Dr. GUILLERMO SUAREZ TEJADA
Cirujano Urólogo
Cirugia y enfermedades de riñones, vejiga, próstata, genitales, venéreas, etc., transtornos urogenitales de la infancia.
Consultorio: Mercado 996, Esq. Yanacocha 1er. piso. Horas 18 a 20 p.m.. Tel. Consultorio 363968. Dom. 784520.

Dr. GUSTAVO SANCHEZ CRIALES
NEUROLOGIA - NEUROCIRUGIA
Comunica sus nuevos numeros telefónicos.
Domicilio 79-0350 - 79-03
Consultorio 35-3331 - 35-
Buscamóvil 81-0136 - 81-
CEDINE 32-3181 - 36-

Dra. LIESELOTTE BAUER DE BARRAGA
Pediatria - Adolescentes
Hs. 14,30 - 17.
Man Spricht Deutsch - English spoken.
Edif. El Cóndor , Calle Batallón Colorados 4°. P...
Oficina 403, Tel. Consultorio: 329483 Domicilio: 79...

Dr. LUIS BARRAGAN
Endocrinologia - Medicina Interna
Medicina Nuclear
Trastornos del peso, talla, tiroides, bocio, diabe... glándulas sexuales, suprarrenales. Hs. 17 - 20.

Dr. ALFREDO RAMIREZ TORRICO
Cirujano - Urólogo
Especialización Universidad de Chile, Cirugia, e... medades de riñones, vejiga, próstata, genitales, i... tilidad - venéreas, etc.
Avenida Camacho 1377. Teléfonos 357219 - 364817.
Consultas horas 14 - 19, sábado 10- 12.

"Problemas de Esterilidad Conyugal"
Dr. JAIME FERNANDEZ VALDES
GINECOLOGO
De regreso de Europa, comunica a sus distingu... pacientes, colegas y amigos que atiende en s... pecialidad: Enfermedades de señoras, estudio y ... tamiento del matrimonio estéril.
Consultorio: edificio Alborada piso 12 (Loayza ... cado) teléfono 329125 Buscamóvil: 810136 - 810138.

VETERINARIAS

Dr. CARLOS E. THROM
MEDICO VETERINARIO
Clinica de animales menores, vacunas, Rayos X ... tes de cola y orejas. Atención en general noctu... festivos. Muñoz Reyes 1569.
Fono 329287 - Buscamóvil 810136.

CONSULTORIOS PSICOLOGICOS

CONSULTORIO PSICOLOGICO
Lic. Guido Aguilar
Lic. José Candia
Lic. Blanca de Lebl
Lic. Raúl Bohrt
Orientación Diagnóstico - tratamiento sin drogas. Reservar hora. Teléfono 322960 Av. 20 de Octubre (Plaza Abaroa) atención todo el día.

abogado

Dr. BENJAMIN MIGUEL
Abogado
ASESORIA Y CONSULTORIA JURIDICA
EDIFICIO CENTRO COMERCIAL CRISTAL
4°. piso, oficina 401. Yanacocha esquina calle ...
Teléfono 328475 - Casilla 2296.

Residentes tarijeños en Potosí piden atención para su distrito

POTOSI, 10 (PRESENCIA).- "En este nuevo aniversario cívico del 15 de abril, pedimos clamorosamente que el supremo gobierno atienda positiva y prioritariamente los problemas apremiantes de nuestra tierra", expresa en partes salientes un documento entregado a los medios informativos por el Centro de Residentes Tarijeños en esta ciudad.

Firmado por numerosos residentes chapacos, en los que figuran profesionales, mujeres, periodistas, estudiantes y hombres dedicados al comercio, el manifiesto hace un análisis de las necesidades que confronta el distrito de Tarija y se solicita atención para los proyectos de desarrollo, que no están en ejecución.

DOCUMENTO

El documento del centro de residentes tarijeños es el siguiente:

"Los residentes tarijeños en la ciudad de Potosí, en ocasión de la efemérides departamental del próximo 15 de abril, aparte de recordar con cariño a nuestra tierra y rendir homenaje de admiración a los héroes como el "Moto" Méndez, Uriondo, Avilés, y tantos otros que ofrendaron sus vidas por la patria, en reunión de profunda veneración al suelo que nos vio nacer, declaramos:

1ro.- La fecha cívica distrital no sólo tiene que servir para ensalsar ocasionalmente nuestras glorias, sino y ante todo para analizar justamente, en memoria de nuestros antepasados, el desarrollo socio-económico de Tarija, para encauzarlo dentro de nuestras justas aspiraciones.

2do.- El departamento de Tarija, que dio un singular ejemplo de bolivianidad en los albores de la república, al manifestar que "prefería desaparecer del mapa antes de dejar de pertenecer a Bolivia", hoy por hoy, confronta una serie de necesidades que deben ser solucionadas por el supremo gobierno de la nación que tantas veces ha ofrecido su apoyo, pero no ha podido cumplir sus promesas, seguramente por los problemas internos de estructura económica y política.

3ro.- En este nuevo aniversario cívico del 15 de abril, pedimos clamorosamente -- como lo están haciendo el Comité Pro Intereses de Tarija y nuestros coterráneos en todo el país, que el supremo gobierno atienda positiva y prioritariamente los problemas apremiantes de agua y alcantarillado, el proyecto múltiple de San Jacinto, el financiamiento de la carretera a Bermejo, el proyecto hidroeléctrico de Icla, que dará riego a la fértil zona de Sachapera, en Villamontes, la construcción de un nuevo edificio para el hospital San Juan de Dios y otras necesidades que precisan inaplazable dedicación.

4to.- El pueblo tarijeño es consciente de la grave crisis que atraviesa Bolivia, pero no por ello, se tiene que postergar y olvidar a esta parte de la patria, cuyos recursos naturales, en base a proyectos de desarrollo como el de San Jacinto, Bermejo y Villamontes, servirán para promover la economía de los pueblos del sur y de todo el país.

5to.- Los residentes tarijeños en Potosí, como parte del conglomerado humano del sur, inmersos en sus inquietudes y anhelos, pedimos al gobierno nacional que nuestra fecha cívica del 15 de abril, ya no sirva sólo para anunciar promesas que no se cumplen -- como tantas veces ha ocurrido-- sino para iniciar y poner en marcha un verdadero programa de despegue económico de nuestra tierra chapaca, a la que no podemos olvidar ni permanecer indiferentes ante sus aspiraciones y necesidades.

6to.- Al saludar el próximo 15 de abril, los residentes chapacos en la hospitalaria y hermana tierra de Potosí, hacemos, finalmente, un llamado a todos los coterráneos que por razones de trabajo o por azares del destino se hallan en el interior de la república, para que mantengan vivo el espíritu de cariño y gratitud a la tierra que nos vio nacer y se adhieran cívica y noblemente a los esfuerzos que está efectuando el Comité Pro Intereses de Tarija para lograr el verdadero desarrollo de nuestro añorado departamento".

CBA

CENTRO BOLIVIANO AMERICANO

Anuncia la apertura de sus:

CURSOS ACELERADOS DE INGLES*

en horarios de:
LUNES A SABADO
9 a 12 m (avanzados)
10 a 13 p.m. (Básicos—Intermedios)

CLASES COMIENZAN:
Viernes 16 de abril

INSCRIPCIONES ABIERTAS:
Jueves 15 y viernes 16 de abril únicamente.

*Sólo para mayores de 16 años

Parque Zenón Iturralde Nº. 121 (Av. Arce)

CAMARA AGROPECUARIA

La Cámara Agropecuaria Departamental de Potosí, que desde hace varios años se ha propuesto impulsar las tareas agrícolas en esta región, caracterizada ante todo por su industria minera, ha posesionado a su nuevo directorio que ha manifestado su deseo de impulsar la agricultura y hacer ver que Potosí, del mismo modo que posee riqueza minera, tiene una gran reserva en el plano agropecuario.

Los nuevos directivos son:

Presidente, Jaime Acuña, Vice Presidente, Jorge Thorrez, Secretario General, Gustavo Barrón; de Actas y Vinculación, Leandro Cueto; Hacienda, Eric Zárate; de Comercialización, Belisario Córdova; asimismo, se posesionaron varios Vocales.

AVISOS ECONOMICOS DE **PRESENCIA**

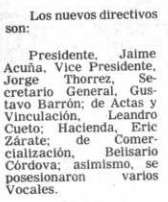

Presidente reiteró oferta de diálogo constructivo

SANTA CRUZ, 10 (PRESENCIA).- Propugnamos un diálogo abierto y constructivo para superar los problemas nacionales, afirmó el jefe de Estado, Gral. Torrelio Villa, a su llegada a esta ciudad en la mañana de hoy.

Torrelio Villa arribó a esta capital en compañía del comandante general del ejército Angel Mariscal y el jefe de Estado Mayor de la Fuerza Aérea, cumpliendo una gira por las diferentes guarniciones militares del país. Fue recibido por las autoridades militares en la base aérea del colegio militar.

Luego de sostener un breve diálogo con jefes y oficiales de aviación accedió a un breve diálogo con los periodistas, oportunidad en la que se refirió al tema de conversaciones que sostendrá con sus camaradas de las Fuerzas Armadas.

"Mi visita a esta ciudad se debe a que, como comandante en jefe de las Fuerzas Armadas y como presidente del gobierno de las Fuerzas Armadas, estoy haciendo un recorrido para hacerles una información sobre los factores de poder, vale decir sobre factor económico, sobre el factor político, factor social y también factor militar. Estas reuniones son de carácter netamente castrense".

Indicó que el gobierno "está llano ya" al diálogo político y constructivo, un diálogo que busque la unidad de los bolivianos con la única meta de buscar el bienestar y el desarrollo de todo el pueblo". Este diálogo dijo, se lo va a implementar en el menor tiempo posible, para construir, a través de esa unidad, una patria digna y próspera.

Hasta el cierre de este despacho, el presidente y los jefes militares continuaban reunidos en las instalaciones de la Octava División del Ejército, bajo estrictas medidas de seguridad.

Rotarios se pronuncian por la paz y comprensión en el mundo

POTOSI, 10 (PRESENCIA).- "Si todos los gobernantes de la tierra fueran rotarios no habrían guerras, porque nosotros predicamos la paz y la comprensión en el mundo", sostuvo aquí el chileno Hernán Barahona Justiniano, representante personal del presidente mundial del Rotary Club, Stanley Mc Caffrey, a la 44 conferencia del distrito 469 de Bolivia, que se efectúa en esta capital.

Barahona Justiniano hizo la anterior afirmación en el acto inaugural de dicho evento que tuvo lugar, ante presencia de autoridades y delegados, en el paraninfo de la universidad Tomás Frías, el pasado jueves 8 de abril, añadiendo luego que "el rotario, como individuo, puede lograr la paz".

De otro lado, como principal orador en la inauguración de la conferencia, a la que asisten delegados de todo el país, hizo un enfoque de lo que será el Rotary Club Internacional en los próximos 25 años, destacando que "vivimos en un mundo cambiante y, por lo tanto, es imperioso adoptar nuestros clubes a la realidad que se experimenta cada día".

Calificó de "maravillosa aventura la búsqueda de la paz y la comprensión entre los hombres" y que, para ello, hay que llevar adelante programas específicos y hacer participar a los jóvenes de treinta años, para que se adhieran a estos principios nobles y elevados".

El Rotary Club Internacional se fundó en 1905, en Estados Unidos, y según Barahona Justiniano, su labor sigue expandiéndose a que la fundación rotaria se extiende en el campo de la educación, la salud, la nutrición y el desarrollo humano y se constituirá en un vehículo eficaz para ayudar a la paz que siempre se ve con sombras de zozobra y tensión.

En la inauguración, luego de un desfile de banderas de todas las naciones latinoamericanas, usaron de la palabra, Waldo Tapia Zárate, presidente del comité organizador de la conferencia; Walter Zuleta Roncal, ejecutivo de la institución en Potosí, quien rindió un emotivo homenaje al intelectual Armando Alba que perteneció a esta entidad; Alfredo Rea Nógales, quien hizo una invocación espiritual para los asistentes, habiendo coincidido todos en afirmar que "para evitar la violencia y la guerra se puede contar en el Rotary Club, con un sentido de paz y amistad, superando barreras de fronteras o de ideologías".

El nuevo gobernador propuesto, Luis Usín Fernández, dijo que "el Rotary Club no es un refugio de la burguesía ni un club social, sino una forma de buscar líderes, cooperar a la educación y contribuir a la comprensión y paz en el mundo".

EDICTO

El Dr. Filiberto Montecinos Avendaño, Juez Tercero de Partido en lo Civil de la capital, etc.

HACE SABER QUE: por el presente edicto, notifica, cita, llama y emplaza a: VICTOR BARRIOS BURGOS; para que por sí o mediante apoderado asuma defensa dentro del juicio preliminar seguido por ARNULFO ROBLES MERCADO contra VICTOR BARRIOS BURGOS, sobre reconocimiento de firma y rúbrica, y cuyo tenor es como sigue.

MEMORIAL DE FOJAS DOS DE OBRADOS.

Señor Juez de Partido en lo Civil.— Preparatoria, Otrosí Domicilio. Edictos.- ARNULFO ROBLES MERCADO, boliviano, hábil por derecho, con residencia en Chimajaucata, distrito minero de Tipuani, transitoriamente en esta con domicilio en calle 28 de mayo Vino Tinto de esta ciudad s/n. con C.I. Nº. 2326242 de La Paz, ante Ud. respetuosamente digo: — En la vía preparatoria de demanda prevista por el Art. 139 caso 2 del C.P.C. pido a Ud. se digne citar y emplazar el señor VICTOR BARRIOS BURGOS, mayor de edad, casado, comerciante, con quienes firmamos el documento adjunto, para que dentro el término de ley comparezcan ante su autoridad a efecto de que reconozca la firma y rúbrica que tiene estampada, bajo apercibimiento de derecho.—OTROS I.- Ignoro el actual domicilio del demandado, en cuya virtud previa la recepción de mi juramento de ley, pido se digne disponer la citación del demandado VICTOR BARRIOS BURGOS, mediante edicto publicado en la prensa local que tiene circulación nacional, y sea con las formalidades de ley. OTROSI 2.- Domicilio; Edificio Libertad, Nº. 1 Mezzanine, Pasaje Peatonal calle Jenaro Sanjinés esquina Potosí.— Justicia, etc.— La Paz, 12 de Febrero de 1982.—Firmado.- Abel Ayoroa Argandoña.- Abogado.—Firmado.—Ilegible.—

AUTO DE FOJAS TRES DE OBRADOS.

A, 3 de marzo de 1982.—VISTOS: En vía de diligencia preliminar de demanda cítese y emplácese a Víctor Barrios Burgos de generales señaladas, para que al día siguiente hábil de su legal notificación a horas 15:30 se apersone ante este Juzgado a objeto de reconocer su firma y rúbrica estampada en el documento de fojas primera, bajo conminatorias de ley.— AL OTROSI 1º.— Atentas las consideraciones expuestas y a los efectos de citación y emplazamiento, líbrese edictos publicados en la prensa, previo juramento conforme dispone el Art. 124 del Código de Procedimiento Civil.— AL OTROSI 2º.- Por señalado el domicilio.— Firmado.- René Terán F. Juez 3ro. de Partido en lo Civil.—Firmado.—Ante mí: Carlos A. Subieta Zuleta.- Secretario del Juzgado Tercero de Partido en lo Civil.

Fdo. Carlos A Subieta Zuleta Secretario del Juzgado Tercero de Partido en lo Civil La Paz - Bolivia.
P.O. del Sr. J. 3ro. de P. en lo C.

MNR de Potosí formula llamado a unidad del pueblo boliviano

POTOSI, 10 (PRESENCIA).- "Sea esta la oportunidad para hacer un llamado a todos los grupos políticos para que busquen un contacto, siquiera para encontrar un común denominador con el gobierno, para que se logren bases firmes para encauzar la democracia", expresa en partes salientes un mensaje del comando departamental del MNR, entregado a los medios informativos, con motivo de cumplirse el 9 de abril el 30 aniversario de fundación de dicho partido político.

Con las firmas de Raúl Pérez Alcalá, secretario ejecutivo del comité político del MNR y de los dirigentes regionales Víctor López Alcalá, Gastón Balderas, Caupolicán Mendívil Cavero y Juan José Mendívil Pardo, el documento añade que "se inste al gobierno y a los partidos a dejar de lado el maquiavelismo provinciano y el olañetismo de dos caras, para llegar a un entendimiento a nivel superior y constructivo".

Después de hacer un balance de los treinta años de la revolución del 9 de abril de 1952, los dirigentes potosinos enfatizan que "después del 4 de noviembre de 1964, se han sucedido quince gobiernos en 18 años, exhibiendo una vergonzosa inestabilidad, habiendo sufrido la clase trabajadora trágicas y sucesivas derrotas que han llegado inclusive a la destrucción de sus organismos matrices".

"Escribimos este documento a grandes pinceladas --subrayan los firmantes del mensaje del MNR-- emocionados para dirigirnos a la juventud instandola a meditar y estudiar lo que fue en esencia la revolución de abril de 1952". "Si deseamos --prosiguen-- comprender con claridad lo que hoy sucede en el país, necesariamente debemos traer a la memoria los sucesos de doce años de gobierno movimientista, con sus aciertos y errores, y luego hacer una comparación con lo que ha ocurrido en 1964 y los años posteriores".

Seguidamente, agregan: "Sólo este balance realizado con ecuanimidad y sobre todo al margen de pasiones trágicas, nos conducirá a mirar y comprender con claridad la absurda como peligrosa realidad política que estos momentos vive Bolivia".

Los dirigentes movimientistas potosinos, asimismo, señalan que "Bolivia se debate en medio de la miseria, el hambre, la corrupción, la intolerancia, el miedo, la incertidumbre, la mediocridad, la ignorancia, el atraso y el abuso y que, pese a que se comprende que este contexto es casi un común denominador en Latinoamérica, pero en el país se pueden dar las bases para llegar a una democracia que supere estos defectos".

AVISO

Compro urgente para panificación:

Mezcladora con capacidad para dos quintales.
Sobadora con capacidad para dos quintales.

Referencias: Edificio Lotería 6to. piso. Oficina 603. Telf. 359480.

INSTITUTO MATEMATICO I M BOLIVIA

CURSOS PREUNIVERSITARIOS

CON PROFESORES DE LA UMSA

PREPARACION PARA EXAMENES DE INGRESO A LA U
DIURNOS Y VESPERTINOS-PLAZAS LIMITADAS

Nuevo Curso MARTES 13

Av. Mcal. Santa Cruz 1295 ESQ COLON

V
M.N.R.U.

MOVIMIENTO NACIONALISTA REVOLUCIONARIO UNIDO

A LOS TREINTA AÑOS DE LA GESTA DEL 9 DE ABRIL DE 1952

EL SURGIMIENTO DEL TERCER MUNDO

Hasta la Segunda Guerra Mundial la historia registraba los acontecimientos europeos como los más sobresalientes del mundo contemporáneo, tanto en el contexto pacífico de la cultura y la ciencia, cuanto en el violento de las revoluciones ideológicas o las guerras de expansión.

El triunfo contra el nazi-fascismo significó un profundo cambio en el balance de fuerzas, produjo el relego de las naciones europeas a un segundo plano y la emergencia de los Estados Unidos y la Unión Soviética como potencias de primera magnitud, mientras los países del hemisferio sur, del Asia, Africa y América Latina, se hallaban ignorados por los escritores que registraban sólo los pintorescos acontecimientos como la coronación de un monarca, un cambio violento de gobierno, la hambruna de algún pueblo, un nuevo cuartelazo, una guerra fratricida, casi siempre provocada o por la caprichosa división post-colonial del mapa político continental que pisotea la realidad local de las nacionalidades, o por los intereses neocolonialistas de las potencias europeas.

La "guerra fría" que condujo al enfrentamiento del imperialismo americano contra el socialimperialismo soviético por lograr la hegemonía mundial, ocasionó la extensión de las respectivas zonas de influencia a los países del hemisferio sur. Se adquirió entonces conciencia de la existencia de un Tercer Mundo que ofrecía mano de obra y materias primas baratas, necesarias para el desarrollo industrial, creando sin proponérselo, firmes lazos de interdependencia que han ido perfilando un Tercer Mundo complejo y dispar, pero cada vez más seguro de su importancia en el contexto internacional y más unido y resuelto a modificar las relaciones y el intercambio comercial norte-sur.

EL CAMBIO HISTORICO EN BOLIVIA

La historia boliviana de los primeros 50 años del presente siglo, sigue con bastante fidelidad el desenvolvimiento que acusan otros países de nuestro continente, registrando como hecho importante el fortalecimiento y expansión del enclave minero del estaño, sostenido por una aparente estabilidad política y el progreso urbano, logrados por el liberalismo, a cuyo ocaso se suceden en el poder, camarillas casi siempre encumbradas por cuartelazos que mantuvieron al país explotado en sus mayorías humanas de obreros y campesinos, hasta los albores de la Revolución.

La dolorosa Guerra del Chaco, en que se comprueba, con sangre, la decadencia del sistema oligárquico, origina por primera vez en nuestra historia la irrupción pujante del pueblo en la escena contemporánea.

LA REVOLUCION NACIONAL Y SU VANGUARDIA EL MNR.

A diferencia de las guerras de emancipación, en las cuales si bien se alcanza la independencia política, las clases altas mantienen la política de depredación económica, explotación social y sojuzgamiento nacional, la Revolución Nacional abre las compuertas de la libertad, la igualdad y la justicia social a las clases medias, obrera y campesina.

Como todos los acontecimientos que se retardan, la emergencia revolucionaria de abril de 1952 se realizó con impaciencia y estruendo. Hasta esa fecha, es decir, hasta hace 30 años, el pueblo boliviano era el olvidado de la historia. Hoy, pese a los contrastes y frustraciones, el cambio político y social es relevante. La Bolivia de un día antes del 9 de abril era un país distinto. El mundo boliviano ha cambiado drásticamente. La Revolución Nacional, con sus huelgas, insurgencias, manifestaciones, combates, realizaciones constructivas y errores, logró que el pueblo sea el protagonista de los cambios históricos.

El MNR como vanguardia de esta epopeya social y política, creció frente a la semicolonia, frente al semifeudalismo del campo y frente al enclave minero de la plutocracia extranjera, para intentar la proeza de construir una Nación Independiente. El pueblo silencioso que veía el desfile de los usurpadores criollos ensayó barricadas, espesó su protesta y levantó las armas. Ya la historia del Movimiento no es cosa para cronistas que se entretienen narrando golpes de palacio, grotescos cuartelazos o violencias punitivas para enmudecer al pueblo. Desde 1952 nuestra historia registra el cambio de las estructuras de opresión. La Revolución de Abril es el acontecimiento más importante de este siglo; su empuje popular asume mayor envergadura y dramatismo porque el pueblo débil y pobre rompe el dogal que lo mantuvo paralizado por siglos. El Movimiento que dirige a Bolivia hacia su independencia y emancipación social, comenzó en ese Abril de hace 30 años, sentó las bases de la nueva economía, de la diversificación, de la justicia social y del desarrollo independiente.

En este aniversario de la Victoria Nacional de Abril, el Movimientismo configura un caudal humano de generaciones capaces, de fundadores egregios, de hombres de Estado experimentados de obreros, campesinos y juventudes ansiosas de ocupar posiciones de lucha y creatividad, de mujeres enaltecidas por el dolor, por las esperanzas y angustias de un mañana mejor para sus hijos.

En consecuencia y en honor a quienes murieron por la Revolución Nacional, se impone la reunificación del MNR. Y ello es tanto más urgente cuanto que los peligros adyacentes a la reconquista de la democracia y la libertad, serían insuperables sin una conjunción total de las energías colectivas. La unidad de los elementos conscientes e impulsores de la Nación, constituye la única garantía sólida para superar el desafío del tiempo actual.

El Movimientismo de 1982 no es ni podría ser un instrumento sectario o excluyente, ni mucho menos una estructura ideológicamente anquilosada en viejos moldes irrepetibles. Deberá constituirse en el andamiaje teórico y organizativo, moderno, eficaz y honesto con nuestro tiempo, que permita unir y levantar a la Nación.

EL RETO DEL FUTURO

Ha llegado la hora de enfrentar al subdesarrollo y a la dependencia. La Revolución Nacional actual, aquella que corresponde a nuestro tiempo y se proyecta hacia la nueva centuria, brota del fruto de la experiencia, de las graves derrotas y retrocesos, de los errores tácticos que no se deben repetir y fundamentalmente de la voluntad democrática de la nación. Se trata del esfuerzo supremo para acabar con el atraso. Como todas las tareas históricas la de vencer al subdesarrollo y a la dependencia, adquiere proporciones colosales. Es necesario el reencauce del proceso abruptamente interrumpido en noviembre de 1964 - con nuevas metas, con mentes renovadas y claras - y emprender la hazaña de recorrer, en pocos años, un camino de siglos, fatigando los pies de nuestro pueblo en una carrera vertiginosa. Hay que enfrentarse a descomunales fuerzas que nos han pisoteado y proseguir con la acción política encaminada a que el pueblo retome la conducción de su propio destino.

Bolivia, para salir de la ignominia y para reencauzar el proceso nacionalista revolucionario, debe adquirir mentalidad de guerra. El vehemente ardor de las Cruzadas, la audacia y coraje de la Guerra de la Independencia, la determinación heroica de la Guerra del Chaco, el patriotismo revolucionario de los años del Sexenio y la Resistencia, el sublime desprendimiento y abnegación que hicieron posibles la Victoria Nacional de 1952, son virtudes que nuevamente se requieren o nuestro pueblo no podrá retomar el camino de la historia. Entendemos esa guerra en el sentido espiritual de la palabra. No todas las guerras se libran con las amas en la mano ni se desenvuelven en el campo sangriento de las batallas. Guerra es la que emprende un pueblo contra su miseria, contra su desprecio, contra su insignificancia, contra los que lo ofenden y desprestigian. Es guerra también ese despertar de la conciencia popular que la hace invulnerable al miedo y le permite expresarse unido y fortalecido. Actualmente nuestra Patria tiene un dilema angustioso.

Si no salimos del inmovilismo social y de la opresión política seguiremos siendo pasto de los acontecimientos, pero al arrojar ese lastre, necesitaremos apelar a todas nuestras reservas para vencer las terribles resistencias que nos circundan. Conducirnos heroica y serenamente es para el MNR de hoy, para todo ese pueblo movimientista que ansía su unidad que tiene las herramientas para reconstruir con dignidad su sólido partido, la única manera digna de vivir.

EL DESARROLLO SOCIO-ECONOMICO Y LA DEPENDENCIA EXTERNA

El desarrollo socio-económico que propugnamos es incompatible con la dependencia política y económica externa que sofoca al país. La lucha contra el subdesarrollo exige, por tanto, planificar adecuadamente la utilización de los recursos económicos de que dispone la Nación, para lograr, a largo plazo, un desarrollo independiente y armónico que conjuncione las aspiraciones regionales y los intereses de los núcleos humanos que las habitan, con las materias primas y la riqueza natural que poseen.

Para el logro de este objetivo, el esfuerzo nacional debe dirigirse al incremento y la diversificación de la producción minera, al desarrollo del potencial energético del país, al aumento sostenido de la producción y la productividad agrícola y pecuaria, y a la industrialización de los productos del campo.

El esfuerzo nacional del desarrollo se torna imposible cuando uno de los sectores de la economía, el más preponderante, el minero, declina en sus factores productivos, carece de la habilidad gerencial indispensable, tolera el peculado y la mediocridad tecnológica y succiona las energías de la Nación. El auge económico del país sólo podrá resultar si la reforma agraria -manejada hasta hoy en forma paternalista, sin el fomento y los medios tecnológicos apropiados- supera el minifundio y alcanza proporciones de gestión empresarial directa en unidades asociativas capaces de absorber tecnologías, si aumenta los índices de productividad e industrializa sus productos en el marco de la política agraria regionalizada y dotada de todos los apoyos técnicos, financieros e institucionales. El fundamento humano más trascendental de estas políticas radica en la liquidación total del analfabetismo, de la insalubridad y de la promoción científico-cultural de las masas trabajadoras de Bolivia.

El crecimiento burocrático, palpable en todas las esferas del gobierno y las empresas estatales, es sin lugar a dudas un factor determinante en el exceso del gasto público.

No puede hablarse de revolución actual si no se consigue el honroso objetivo de desburocratizar el gobierno y moralizarlo, en su gestión promotora y productiva, perfilando al mismo tiempo su intervención en el campo productivo al de los rubros considerados estratégicos para el desarrollo nacional.

LA INESTABILIDAD POLITICA Y LA UNIDAD NACIONAL

Para vencer el subdesarrollo, liquidar el neocolonialismo y a la dependencia que nos ata y nos frustra, es necesario remover el factor primordial que traba la vida nacional: la crónica inestabilidad política, consecuencia de la desunión de los bolivianos, del revanchismo político, de la cruenta lucha por el poder, de la ambición militar, de la ausencia de una moral social profunda y de la carencia de la libertad indispensable para que el pueblo converja hacia la construcción de una democracia vigorosa, participativa, pluralista y socialmente justa, única forma de garantizar la estabilidad política y por ende, el desarrollo socio-económico del país.

La proliferación de partidos, enfrascados casi todos en pequeñas disputas constituye un obstáculo en el camino de la creación nacional y de la consolidación de la democracia.

Ese fenómeno brinda al imperialismo, a los sistemas autoritarios de gobierno, a las dictaduras que se pretenden legitimar precisamente en esa dispersión civilista, un medio propicio para profundizar las tendencias desintegradoras y postergar la construcción de la Nación.

La expresión más clara de todos los factores que estrangulan el desarrollo nacional, la libertad del pueblo, la garantía de sus derechos fundamentales, los riesgos a la soberanía y seguridad nacionales, así como la terrible angustia económica y pobreza generalizada que hoy padece nuestra Patria, se encarna en la orfandad popular y en la práctica de una política pendular e inconsistente de los gobiernos militares.

La Revolución actual, en consecuencia, debe significar la superación del autoritarismo, de la dictadura, del desgobierno de las camarillas sin moral ni responsabilidad política, y la construcción de un Gran Acuerdo Nacional y Democrático, Civil-Militar, con perspectivas de futuro que fortalezca la viabilidad histórica de Bolivia en su lucha por la Liberación Nacional.

"¿Somos cobardes...? ¿Nada hemos de hacer para salvarnos?"

Carlos Montenegro

La Paz, 9 de abril de 1982

POR EL COMITE EJECUTIVO

Raúl Lema Patiño, Secretario General, C.I. 138254, Guillermo Bedregal Gutiérrez, Edil Sandóval Morón, Jorge Alderete Rosales, José Luis Jofré, Cnl. (r) Aníbal Michel Rodríguez, Secretario Permanente.

Procesión de Viernes Santo

El Viernes Santo, en que la cristiandad recordó la Pasión y Muerte de Jesús, se realizó la Procesión del Santo Sepulcro que, partiendo del templo de La Merced, recorrió el sector céntrico de la ciudad. En zonas de Obrajes, El Alto, Villa Victoria, El Rosario y otras, el Santo Sepulcro y la Virgen Dolorosa fueron conducidos en procesión en medio del fervor y la devoción de los fieles. La Procesión de La Merced tiene una tradición de cerca de un siglo. La familia Prudencio tenía antaño, la responsabilidad de organizarla. Hoy, son las autoridades eclesiásticas las que tienen a su cargo la organización y realización de ese acto religioso.

El Arzobispo de La Paz, Mons. Jorge Manrique, presidió la Procesión, juntamente con algunos sacerdotes, entre ellos, los Padres Mercedarios, en cuyo templo se veneran las imágenes de Cristo Yacente y de la Virgen Dolorosa. Autoridades de gobierno participaron también en la ceremonia que, este año, se efectuó en medio de una amenaza de tormenta y bajo una lluvia menuda. Los institutos militares y policiales acompañaron a las imágenes.

En Fano, Italia

Estudio del gasoducto al Brasil será entregado a fines de abril

La Comisión Automotriz atenderá también proyectos metalmecánicos

La Comisión Nacional Automotriz será reestructurada para que atienda también los proyectos del sector metalmecánico, declaró a PRESENCIA el Vicepresidente de esa entidad, Cnl. Moisés Ponce de León.

Dijo que los estudios para la reestructuración de esa comisión ,creada inicialmente para que atienda el programa automotor asignado a Bolivia por el Grupo Andino, habían concluido en octubre del pasado año.

Durante el funcionamiento de esa comisión, se negociaron las asignaciones hechas al país para la producción de automotores destinados al Grupo Andino.

Resultado de esas negociaciones es el emsamblado de vehículos livianos y pesados, a cargo de las empresas Ford, de los Estados Unidos y Renault de Francia,

POLITICA METALMECANICA Y AUTOMOTRIZ

Ponce de León ,al referirse a la reestructuración de la Comisión Nacional Automotriz, dijo que el reordenamiento propuesto permitirá a esa entidad elaborar políticas específicas en el campo automotor y en la metalmecánica, para la ejecución de los programas respectivos.

Es por ello que su nueva nominación será Comisión Nacional Automotriz y Metalmecánica (CONAM), cuya dependencia permanecerá en el Ministerio de Industria y Comercio, con delegados de los Ministerios de Planeamiento, Finanzas, Defensa y de la Corporación de Desarrollo de las Fuerzas Armadas (COFADENA).

Anotó que el proyecto de funcionamiento de la comisión será sometido a consideración del Consejo Nacional de Economía y Planificación probablemente en una reunión que se realizará el 20 del presente mes.

El propósito de la reestructuración es que la comisión adquiera un carácter eficiente y operativo para la ejecución de los proyectos automotor y metalemecánico, dijo.

Autoridades de Yacimientos Petrolíferos Fiscales Bolivianos y de la empresa brasileña PETROBRAS recibirán, a fin de mes, el borrador del estudio de ingeniería básica para el gasoducto Santa Cruz-San Pablo.

El 28 de abril, en la ciudad de Fano, Italia, la empresa consultora Snanprogetti entregará toda la documentación relativa al estudio, para que las empresas contratantes hagan sus últimas observaciones.

Aunque se ha fijado oficialmente un plazo hasta septiembre, para la entrega del estudio definitivo, éste podría estar concluido en el transcurso del próximo mes de mayo, informaron autoridades de YPFB.

Para la recepción del borrador, viajará una comisión técnica encabezada por el Director General de Negociaciones de YPFB, Hugo Peredo. Asistirán también delegados de YPFB y del programa de Naciones Unidas para el Desarrollo (PNUD), que financió parcialmente el estudio.

El gasocucto tendrá una longitud total de aproximadamente 1.900 kilómetros. Partirá, en territorio boliviano, desde el yacimiento de Campo Grande (Santa Cruz), hasta donde llegarán varios gasoductos menores provenientes de los principales campos gasíferos del país.

El costo del gasoducto será determinado en base al estudio que realiza Snanprogetti. Su financiamiento será gestionado ante organismos crediticios internacionales y privados.

YPFB anunció que, inmediatamente despues de la recepción del estudio final, se publicará la licitación internacional para la construcción del gasocucto.

Los acuerdos preliminares comprometen la exportación diaria de 400 millones de pies cúbicos, es decir, casi el doble del volumen que se exporta actualmente a la República Argentina.

Casi al mismo tiempo que la recepción final del estudio concluirá el proyecto de cuantificación de las reservas nacionales de gas natural. Resultados preliminares según YPFB, aseguran la producción de gas natural suficiente para cumplir el compromiso con el Brasil y atender los requerimientos actuales y futuros del mercado nacional.

De acuerdo con los planes oficiales, la exportación de gas natural al Brasil comenzaría en 1985.

Reuniones para sentar bases del diálogo político-social

El Consejo Nacional Político Nacional y Social (CONAPOL) iniciará esta semana reuniones tendientes a "sentar las bases para el diálogo con todos los sectores sociales y políticos de la nación"informó el Canciller de la República, Gonzalo Romero.

Según la explicación oficial este organismo señalará "el rol de reuniones con los grupos políticos y organizaciones sociales, económicas e instituciones cívicas", para que hagan conocer su criterio sobre el "reordenamiento político con miras a la institucionalización y democratización del país".

Sobre este particular, el Jefe de Estado Gral. Celso Torrelio, adelantó en el discurso que pronunciara al posesionar a su nuevo gabinete, que el reordenamiento político"observará el plan Trienal aprobado por el gobierno de las Fuerzas Armadas de la Nación".

Según ese plan, en 1982, se hara el reordenamiento económico; en 1983, se dictarán disposiciones legales sobre sindicalismo y los partidos políticos. Además, se modificará la Constitución Política del Estado.

En conversaciones que el Alto Mando de las Fuerzas Armadas, adelantó con algunos grupos políticos,como el Partido Demócrata Cristiano (PDC), se ratificó la necesidad de un reordenamiento legal y quedó planteada la posibilidad de convocar a una Asamblea Constituyente.

"CONAPOL recopilará todas las sugerencias y opiniones que existan sobre estos puntos y, luego, elaborará un documento de conclusiones y recomendaciones que será estudiado por el gobierno", anotan las fuentes oficiales.

Estas reuniones comenzarán mañana. Hasta el miércoles podrá tenerse un informe preliminar que será analizado por el gabinete.

En 1981, red oriental de ENFE obtuvo una utilidad de 60 millones de pesos

La red oriental de la Empresa Nacional de Ferrocarriles obtuvo, durante la gestión de 1981, una utilidad de 60.427.970,42 pesos bolivianos.

Al concluir la elaboración del balance de 1981, la Empresa Nacional de Ferrocarriles, en su capítulo de pérdidas y ganancias, expresa que los ingresos brutos de operación sin subvenciones alcanzó a 618.467.986,61 pesos bolivianos y que sus egresos, totalizando los gastos de operación y cargas financieras fueron de 558.040.016,19 pesos bolivianos, obteniendo una ganancia bruta de la gestión de 60.427.970,42 pesos bolivianos.

Al explicar la ganancia bruta obtenida en la gestión anterior señala que pocas son las empresas del estado , como ENFE, que han demostrado una responsable administración de los recursos de la empresa. Anota que, dentro sus gastos de operación,ha cubierto intereses por los créditos nacionales e internacionales, así como de costos de intercambio con otros ferrocarriles y pérdidas de pulpería subvencionada por casi 27 millones de pesos bolivianos.

El informe expresa que los gastos de administración alcanzan a 35 millones de pesos que, sumados a los gastos generales de 32 millones de pesos, hacen 67 millones ,o sea el 15% de los gastos totales para administrar la red oriental.

Expresa que mantener la vía supone la erogación de 115 millones de pesos, o sea el 25% de todos los gastos. Agrega que la operación neta ferroviaria ha supuesto un gasto de 110 millones de pesos (24% de todos los gastos). El mantenimiento y reparación del equipo ferroviario alcanzó a 37 millones de pesos, que significan el 8% de gastos. Puntualiza luego que la depreciación de vía , equipos e instalaciones suponen una reserva de 83 millones 500 mil pesos bolivianos (18.5% del gasto).

El informe expresa que con cerca a 2.000 hombres la red oriental sin ningún soporte del estado en su actividad operativa produce una rentabilidad del 10% de sus ingresos brutos.

Finalmente ,dicho documento afirma que la red oriental funciona bajo la direccion de un gerente de red, tres subgerentes de areas administrativas, operacional y comercial; un reducido número de especialistas en ingeniería civil y mecánica, economistas y técnicos en operación ferroviaria. Anota que esta actividad se realizó prestando un servicio de carga en forma eficiente, además de haber cumplido sus compromisos económicos y de producción de planes de rehabilitación con el Banco Mundial, incluyendo una completa campaña de moralización.

Fides denuncia violación de su correspondencia

(ANF).- Radio Fides denunció hoy la violación de su correspondencia, Exhibió numerosos sobres llegados a esa emisora con signos evidentes de haber sido abiertos y reengomados.

Este hecho sucede desde que dicha emisora reiniciara sus transmisiones y, consiguientemente volvió a recibir abundante correspondencia según manifestaron responsables de esa emisora.

Como prueba de violaciones del secreto y privacidad de la correspondencia, exhibieron sobres con un sello de la Administración de Correos de La Paz en el que consta la anomalía calificada como "sobre reengomado".

Este reengomado es tan manifiesto que, incluso para muchas ocasiones, el contenido de la carta es de difícil extracción del sobre, porque queda colado a este, según se explicó en Radio Fides.

"Precisión y eficiencia" de Argentina en las Malvinas

La Argentina sostiene que, "el que los británicos que se encontraban en las Malvinas hayan regresado sanos y salvos es la mejor demostración de que la acción cumplida por las Fuerzas Armadas Argentinas ha sido de una gran precisión y eficiencia".

Un comunicado entregado en La Paz, por la Embajada Argentina, dice:

"La Embajada de la República Argentina en Bolivia se dirige a la opinión pública de este país para puntualizar un aspecto importante referido a la recuperación Argentina de su soberanía sobre las Islas Malvinas, Georgias y Sandwich del Sur, con el deseo de complementar el gran esfuerzo informativo que realizan los medios de comunicación bolivianos sobre la situación de la que es únicamente responsable Gran Bretaña.

La recuperación de las Islas Malvinas, Georgias y Sandwich del Sur por las Fuerzas Armadas Argentinas, se llevó a cabo sin que se produjeran daños físicos o materiales de británicos o isleños, siguiendo instrucciones precisas del Gobierno Argentino, aún a riesgo, como ha ocurrido, que los usurpadores ocasionaron muertos y heridos entre las Fuerzas Argentinas actuantes.

El regreso a su país de los británicos que se encontraban en las Islas Malvinas, sanos y salvos, es la mejor demostración que la acción cumplida por las Fuerzas Armadas Argentinas ha sido de una gran precisión y eficiencia, y que sus muertos se han incorporado a la galería de ilustres héroes argentinos y de víctimas del resabio colonial que aún existe en algunas partes, a pesar de la amplia condenación de todos los pueblos civilizados del mundo.

La Argentina se pronuncia ante anuncios de bloqueo económico

La Embajada de la República Argentina entregó ayer, en La Paz, un pronunciamiento de la Cancillería de su país en torno a "un anunciado bloqueo económico". Dice que el gobierno Argentino "se reserva el derecho de adoptar, ante cada caso concreto, las medidas pertinentes que correspondan..."

La declaración, dice:

"La Embajada de la República Argentina en La Paz-Bolivia, da a conocer a la opinión pública de Bolivia, la DECLARACION DE LA CANCILLERIA ARGENTINA que se transcribe a continuación:

"El Gobierno Argentino observa detenidamente y estudia las actitudes de los Gobiernos de los países que están siendo objeto de una fuerte presión por parte del Gobierno del Reino Unido de Gran Bretaña e Irlanda del Norte para que se unan a la agresión económica que pretende desencadenar contra nuestro país.

El Gobierno Argentino quiere hacer presente con toda claridad que las medidas que ha aplicado el Gobierno del Reino Unido de Gran Bretaña e Irlanda del Norte y aquellas que pretende que otros países y grupos de países adopten, constituyen una flagrante violación de los principios y normas que rigen las relaciones económicas internacionales e introducen un precedente que sin duda será considerado como negativo y peligroso por otros países y en particular por los países en desarrollo.

Asimismo, el Gobierno Argentino considera que el comportamiento concreto que asuman ante este hecho los países objeto de presión no podrán dejarse de tener en cuenta en la evolución futura de las relaciones económicas bilaterales en cada uno de ellos. En defensa de los legítimos intereses del país, el Gobierno Argentino se reserva su derecho de adoptar frente a cada caso concreto las medidas pertinentes que correspondan a aquéllas que son susceptibles de afectar su comercio exterior y sus relaciones económicas internacionales, y a tal efecto ha de aplicar y, en su caso, dictar, las disposiciones legales que correspondieren.

Por último, el Gobierno Argentino desea señalar que planteará oportunamente en los foros internacionales correspondientes su reclamación por los actos de agresión económica efectuados en violación a principios y normas que rigen las relaciones económicas internacionales.

Esta actitud de la República Argentina está en consonancia con la posición que tradicionalmente ha sostenido el país con respecto a la confiabilidad en las relaciones económicas internacionales, a las sanciones económicas y a la agresión económica".

Derechos Humanos denuncia la detención de José M. Palacios

La Asamblea de Derechos Humanos de Bolivia, denunció ayer el apresamiento de José María Palacios, integrante del directorio de la Central Obrera Boliviana.

De acuerdo a los datos proporcionados por ese organismo y por parientes de José María Palacios, éste fue detenido en La Paz, a Hs. 14.30 de ayer, sábado, en la calle Modesto Sanjinés de Villa Pabón, donde tiene su domicilio. "A esa hora llegaron entre 15 y 20 agentes de seguridad, armados y después de cometer actos de violencia apresaron a Palacios".

Derechos Humanos afirmó que "este tipo de apresamientos contradicen los propósitos anunciados por el gobierno del Gral. Celso Torrelio, de respeto a las personas y sus derechos y de crear un ambiente de tranquilidad que conduzca a un entendimiento nacional".

Cuarto intermedio en huelga de empleados del Banco Mercantil

Los trabajadores del Banco Mercantil, dicidieron suspender la huelga indefinida que efectuaban desde el pasado 6 de abril luego que las autoridades del Ministerio de Trabajo y Desarrollo Laboral pidieran un cuarto intermedio para dar solución al pedido salarial de esos trabajadores.

El cuarto intermedio concluirá el próximo 19 de abril , según un comunicado emitido por el comité de bases del Banco Mercantil.

El comunicado dice que la suspensión de la huelga se hizo a pedido del Ministerio de Trabajo.

Visita al Ministro de Educación

Campesinos propugnan plan unificados en la educación

PIDEN UNIVERSIDAD AGRARIA.- Los dirigentes campesinos de la Provincia Pacajes, del Departamento de La Paz, y de las autoridades del lugar, pidieron al Ministro de Educación la instalación y funcionamiento de la Universidad Agraria para mejorar los conocimientos de los jóvenes campesinos.

Los campesinos de la provincia Pacajes, del departamento de La Paz, solicitaron al Ministro de Educación que se programe "una educación universal debido a la profunda brecha imperante entre la educación urbana y rural y las mismas posibilidades que tienen los jóvenes campesinos de proseguir estudios técnicos."

La delegación campesina estuvo presidida por el dirigente Martín Quispe; el Subprefecto de Coro coro ,Ignacio Godoy, y los delegados Antonio Regijoy y Félix Mamani.

Indicaron que la nueva generación campesina aspira a incursionar en las técnicas de la producción agrícola y ganadera, en beneficio del país,para lo cual es necesario contar con una formación tecnificada. Agregaron que una de las mayores ambiciones de los jóvenes campesinos es contar con una universidad agraria que les permita su capacitación técnica.

El Ministro, Tcnl. Juan Vera Antezana, señaló que, mientras existan analfabetos en el país, no se podrá salir adelante "y siempre viviremos estancados". Dijo que al ser los campesinos la mayoría nacional, es obligación del gobierno atender sus necesidades. Se refirió luego a la crisis económica que vive la nación. Dijo que la actual filosofía educativa está dirigida al campo ,"para que el campesino pueda mejorar sus condiciones de vida y, de una vez, se haga realidad su incorporación a la vida nacional".

Puntualizó que los campesinos tienen el derecho de contar con las mismas aspiraciones que los hombres de la ciudad ,para lo cual es necesario que los niños y jovenes campesinos sean educados.

Respecto a la universidad agraria, Vera Antezana sostuvo que ella es una urgente necesidad, que permitirá que el campesino no emig[...] ciudades; se quede [...] parcelas a producir, [...] neficio de la región [...] comunidad. Indicó qu[...] tar una infraestructur[...] actuales circunstan[...] muy difícil,debido al a[...] que representa. Sin e[...] dijo que en la [...] gestión la estructura s[...] los rectores y di[...] académicos van a c[...] a trabajar para el[...] cuando las condicion[...] nómicas del país p[...] equipar escuelas [...] boratorios, equipos [...] rramientas. Indicó [...] gobierno ha iniciado [...] ante los gobiernos de [...] Alemania Federal par[...] el equipamiento de [...] versidad Agraria.

Población de U[...] envió vívere[...] para damnific[...]

La población de Un[...] 400 kilos de víveres y [...] para los damnificados [...] inundaciones que se re[...] en el Departamento [...] informó a PRESENCIA [...] Berna Ramil, Director [...] de la Caja nacional de S[...] Social (CNSS).

"La colecta dijo B[...] realizada por los trab[...] de la CNSS. La pobla[...] pondió de acuerdo a [...] bilidades".

Explicó que la c[...] tuvo resultados positivo[...] la condición limitada d[...] bladores de Uncía, por [...] mayoría de ellos, de [...] minera,

Asimismo, informó [...] recolectaron 6.670 pe[...] vianos, de los cuales se [...] 800 pesos, por el trans[...] los víveres de Oruro a [...] El traslado de Uncía [...] corrió a cargo de un[...] vecinos.

Embarcadores del Japón donaro[n] recursos para los damnificado[s]

La Cruz Roja Boliviana informó que ha recibido de Ryoichi Sasagawa, Presidente de la Asociación de Embarcaciones del Japón, una donación de 12.070 dólares, destinada a aliviar la situación de los damnificados por las inundaciones ocurridas en el oriente boliviano.

Cruz Roja, a través de sus autoridades, informó que estos recursos serán utilizados en la compra de víveres y utensilios para las familias afectadas. Se ha cursado una nota de agradecimiento al Embajador del Japón en Bolivia, Toru Yoshimizu, por cuyo intermedio se recibió la donación.

Asimismo, se hizo saber que la Asociación de Damas Bolivianas, residentes en Caracas, han enviado un donativo de 1.000 dólares. Esta entidad está presidida por la señora Silvia F. de Martínez e integrada por la secretaria general, Elsa T. de Morales; la tesorera Julieta S. de Fernández y la primera vicepresidenta Elsa T. de Robles.

La Cruz Roja, [...] Llallagua, ha enviado [...] tidad matriz una don[...] tres bolsas de fideo, d[...] de azúcar, una de c[...] tres de papas, 12 de ar[...] cajones de ropa.

Finalmente, Cruz [...] viana informa que [...] cionarios del Minis[...] Integración han remiti[...] de medicamentos consi[...] 21 sueros fisiológic[...] tónico", 21 sueros [...] sitónico, 11 sueros ring[...] quetes de café molido [...]

GUIA PROFESIONAL
de PRESENCIA, especializada para Usted Sr. Profesional.

Bolivia celebrará mañana el Día de los Derechos del Niño

Mañana 12 de Abril, Bolivia celebrará el Día de los Derechos del Niño, instituido por Decreto Supremo 4017, de 11 de abril de 1955, para proteger al niño, reconocerle los derechos que no le han sido reconocidos anteriormente y lograr que ganara el respeto y las consideraciones de los demás.

El Ministerio de Trabajo, oportunamente, se hizo cargo de la celebración de la niñez desamparada. Actualmente, es la misión Nacional de Acción Social de la Presidencia de la República la que ha tomado a su cargo esa misión, en coordinación con el Ministerio de Previsión Social y Salud Pública.

En los albores de la República, hubo un intento de protección a la niñez. Ejercía la Presidencia de la Nación el Mariscal Antonio José de Sucre quien dispuso que los niños pobres y desamparados fueran recibidos en los conventos, para educarse, su formación moral y la atención de sus necesidades de vestuario, alimentación y albergue.

Actualmente, se desarrollan programas de salud en favor de los niños para reducir los altos índices de enfermedad y de mortalidad, principalmente en áreas rurales y sectores periféricos urbanos, aunque tales programas no alcanzan a todos los niños, cuya explosión demográfica, en nuestro medio, es grande. No todos los niños desamparados se encuentran en albergues de menores, pues existen millares de ellos que sólo reciben una atención no adecuada a sus necesidades, de parte de sus padres y parientes, cuando afrontan orfandad.

La falta de respeto y consideración a los niños en nuestro medio, es un hecho ya comprobado, pues no reciben la debida protección de la gente adulta que, por una parte, explota económicamente a la niñez y, por otra, no le guarda las consideraciones debidas.

En 1955, para despertar la sensibilidad de la población, se aprobaron los Derechos del Niño Boliviano. Posteriormente, las Naciones Unidas aprobaron los Derechos del Niño con carácter universal. Estos tampoco se cumplen y son millares los niños, en otras latitudes, que afrontan injusticias, persecusiones y hambre. Son millares los niños que se ven obligados a emigrar de sus hogares y refugiarse en países extraños, con toda la secuela de males, principalmente la falta de padres y su ambientación a los campamentos de refugiados.

Los Derechos del Niño Boliviano, aprobados en 1955, son:

DERECHOS DEL NIÑO BOLIVIANO

a) El derecho de nacer en condiciones adecuadas rodeado de las máximas atenciones higiénico-médicas.

b) El derecho de conocer a sus padres, y llevar un nombre que no sea lesitan que su condición humana ni constituya un estigma social de reconocimiento negativo.

c) El derecho a todas las oportunidades de la vida, desde su nacimiento hasta el desarrollo completo de su personalidad.

d) El derecho a ser alimentado, asistido, instruído y educado suficientemente para gozar de las prerrogativas de todo ser humano.

e) El derecho a no ser maltratado moral o materialmente por los suyos o por cualquier miembro de la colectividad.

f) El derecho a la igualdad, a la relación social y el contacto con todos los niños.

g) El derecho a escoger las actividades y juegos de su preferencia y la orientación libre para su profesión.

h) El derecho a ser respetado en sus creencias religiosas.

i) El derecho preferencial de protección y ayuda con relación a los otros miembros de la sociedad.

j) El derecho a todas las medidas de previsión y seguridad sociales.

k) El derecho a reclamar contra la explotación de su trabajo por parte del estado, sus padres, tutores o apoderados.

l) El derecho al respeto de parte de los demás en cuanto a su dignidad y el goce de todo lo bello.

Piden que se fijen precios tope para los alimentos

El Colegio de Economistas de Bolivia pide que se fijen precios tope para los productos alimenticios de primera necesidad, con objeto de defender la economía del consumidor y regular los condicionamientos derivados de la oferta y la demanda.

"El Colegio de Economistas coincide plenamente con la Alcaldía de La Paz en sentido de fijar precios tope, porque no puede aplicarse en el país la inflación en los productos alimenticios debido a que esta política se presta a la especulación y el agio", firma esa entidad.

Añade: "Somos partidarios de la tesis del señor Alcalde, en la aplicación de una severa política de control de precios para evitar la tendencia a la libre especulación de los mismos".

Torrelio reinició gira por las guarniciones militares

El Jefe del Estado, general Celso Torrelio, reinició ayer su gira por las guarniciones militares, para informar a los jefes y oficiales sobre los próximos pasos de su gobierno. Atiende, a su vez, opiniones castrenses sobre la marcha del país.

El general Torrelio está acompañado por el Alto Mando de las Fuerzas Armadas, integrado por los Comandantes del Ejército, general Angel Mariscal; de la Fuerza Aérea, general Natalio Morales y de la Armada, Vicealmirante, Oscar Pammo. Participan también los generales Simón Sejas, Jefe de Estado Mayor del Alto Mando y Guido Vildoso, Jefe de Estado Mayor del Ejército.

Según informes de la primera escala de la gira presidencial (Cochabamba) los temas que trata con los miembros de las guarniciones militares son: la situación económica del país luego de las medidas que dictó el gobierno; los planes para el diálogo con todos los sectores políticos y la recomposición del gabinete.

La gira fue interrumpida el jueves, porque el general Torrelio y los jefes militares asistieron a los actos religiosos de Semana Santa, en La Paz.

Ayer, el presidente partió a Santa Cruz, donde se habían programado reuniones con la Octava División del Ejército y la Fuerza Aérea.

De acuerdo con los planes oficiales, es posible que, posteriormente, el general Torrelio y su comitiva pasen a Camiri o Roboré.

La CAF aprobó un préstamo para Bolivia por 5,6 millones de $us.

Será invertido en la instalación de una planta de hilados en Santa Cruz

El XXXVII Directorio de la Corporación Andina de Fomento (CAF), reunido en Caracas durante los días 1 y 2 de abril, acordó aprobar un préstamo por 5.600.000 dólares, en favor de la Corporación Regional de Desarrollo de Santa Cruz (CORDECRUZ).

El préstamo será invertido en la instalación y operación de una planta para producir hilados a partir de la fibra de algodón, en el Parque Industrial de Santa Cruz de la Sierra, con una capacidad efectiva de producción de 6.300 toneladas métricas al año, El proyecto será ejecutado y administrado técnica y financieramente por Hilanderías de Santa Cruz S.A.M.

El Directorio de la CAF acordó aprobar el citado préstamo debido a que el gobierno de Bolivia ha considerado el proyecto como prioritario para el desarrollo nacional, "por las positivas repercusiones que tiene sobre el sector textilero de ese país, lo que se refiere a calidad, cantidad y precios de los hilados".

La instalación de la citada industria servirá como incentivo en el sector agrícola por el incremento de la demanda de algodón, y posibilitará el aumento de empleo directo cuando alcance su capacidad máxima de producción. "La contribución a la balanza de pagos será efectiva en virtud a que las exportaciones de hilados de fibra de algodón generarán divisas para el país".

El préstamo será financiado de acuerdo a la siguiente modalidad: crédito para la ejecución del proyecto, hasta 2.500.000 dólares, destinados a la adquisición de activos fijos; crédito hasta 1.611.000 dólares, para capital de trabajo, y crédito para la adquisición de fibras de algodón importado de terceros países, hasta 1.489.000 dólares.

El préstamo se amortizará en un plazo de cuatro años, a un interés del 12,5 por ciento anual sobre saldos deudores.

ASISTENCIA TECNICA

El Directorio de la CAF aprobó también la solicitud del gobierno de Bolivia para utilizar 60.000 dólares de los recursos de inversión disponibles en el Fondo Especial para Bolivia, destinados al financiamiento de un estudio de factibilidad complementario para el proyecto minero-siderúrgico boliviano.

REUNIONES

Con el propósito de lograr una mayor comunicación mediante reuniones más frecuentes y agilizar las tareas en curso en el Directorio y el Comité Ejecutivo, los representantes de los países miembros de la Corporación Andina de Fomentos (CAF), fijaron un cronograma de reuniones para la gestión 1982.

El Directorio se reunirá en julio y noviembre, en sesiones ordinarias; el Comité Ejecutivo lo hará en mayo y septiembre.

También se convinó estudiar en julio y noviembre, en sesiones ordinarias

También se convino estudiar las modificaciones que sean necesarias para introducirlas en los reglamentos internos, "como manera de flexibilizar las normas sobre convocatorias de los organismos deliberantes".

ELABORADO CON BASE EN INFORMACION DEL M.A.C.A.
(e) CIFRAS ESTIMADAS

DEPARTAMENTO DE ESTADISTICAS ECONOMICAS
INSTITUTO NACIONAL DE ESTADISTICA

Incremento de la producción de papa

La producción de papa registró permanente incremento en los últimos cuatro años, según información del Departamento de Estadísticas Económicas del Instituto Nacional de Estadística (INE), elaborada en base a datos del Ministerio de Asuntos Campesinos y Agropecuarios.

La mayor producción se registró en 1980, con 786.620 toneladas métricas. Esa cantidad superó las de 1978 y 1979, con 738.345 y 730.025 toneladas métricas, respectivamente.

La producción de papa alcanzó a 784.340 toneladas métricas, en la gestión 1981, según cifras estimadas difundidas por el INE.

En el gráfico la producción de papa en toneladas métricas, por años.

A causa de los bajos precios

Bolivia disminuyó en 30 % la producción de tungsteno

(ANF).- Bolivia figura entre los países productores de tungsteno que han tenido que rebajar su producción en un 30%, por tener que enfrentar una baja de los precios que se considera "situación desastrosa".

Tal es la información llegada de la última reunión de países productores de ese mineral, y que tuvo lugar en Bankok, del 30 al 31 de marzo, y a la que asistió también una representación boliviana.

Las delegaciones predijeron un aumento de los excedentes, entre 1982 y 1985, en vistas a los efectos de la actual recesión económica que se registra en todo el mundo.

Así, el sector del acero, que es uno de los principales usuarios del tungsteno, ha estado operando sólo en un 50% de su capacidad en el año pasado. Asimismo, el descenso en la industria del automóvil significa una disminución en el consumo de máquina-herramientas y la disminución del precio del petróleo repercute también en una menor demanda de equipo de perforación y de minería, en cuya fabricación se emplea tungsteno.

En la reunión de Bankok, se reveló también que habían disminuído los embarques e, incluso, se habían cancelado algunos, por parte de los clientes compradores.

Estos factores de presión sobre el precio han determinado un descenso que va desde 180 $ que se pagaba hace un par de meses, a 107 $ que es el precio promedio actual.

"Esta desastrosa situación - afirma el informe- que hace prever un aumento en los stocks, ha determinado que algunos países hayan tenido que reducir su producción en un 30%. Entre estos países, se encuentran Bolivia, Australia, Tailandia y Corea. En otras partes, se han cerrado algunas minas, continúa el informe. Todo lo cual está determinando un efecto en el desempleo".

Para confrontar la actual crisis, y en vista de que no hay un acuerdo comercial entre países productores y consumidores que ayude a regular el mercado, Carlos Iturralde, ha recomendado una racionalización de la producción y un control de las ventas a precios irracionales.

Asimismo se sigue insistiendo en la necesidad de organizar un acuerdo entre países productores y exportadores, para lo cual se delegó al gobierno de Tailandia que concrete los términos de las negociaciones encaminadas a aquel objetivo.

Asimismo, se recomendó que las delegaciones insistan en que sus propios gobiernos tomen interés en el asunto y preparen sus respectivos proyectos encaminados a la formación de un grupo de productores y exportadores.

ALADI analiza solicitud para que se realice reunión gubernamental

La Secretaría General de la Asociación Latinoamericana de Integración analiza la solicitud de la Argentina para que se realice una reunión del Consejo de Ministros del organismo, "con objeto de obtener las orientaciones que iluminen el camino a recorrer en adelante".

La solicitud argentina está relacionada también con la urgencia de convocar, este año, a una reunión gubernamental para promover la concertación de acuerdos regionales, así como la realización de una sesión extraordinaria de la Conferencia para fines de 1982, con objeto de fijar la preferencia arancelaria regional, uno de los mecanismos básicos establecidos por el nuevo Tratado de Montevideo.

Según el representante argentino, Embajador Félix Peña, la Secretaría General de la ALADI debe poner especial atención en torno a tres aspectos básicos del movimiento de integración:

a) El diagnóstico de la brecha existente entre lo que se comercia en la región y lo que se podría comerciar teniendo en cuenta la actual capacidad de producción y demanda regional;

b) La posibilidad de concretar acuerdos comerciales de alcance parcial agropecuarios y de promoción comercial ; y c) La celebración de acuerdos comerciales en sectores productivos donde hasta el presente no se han concretado.

REUNION FINANCIERA Y MONETARIA

Los presidentes de los Bancos Centrales de la Asociación Latinoamericana de Integración (ALADI) se reunieron en Quito, el pasado mes, para analizar los mecanismos de cooperación financiera establecidos entre los países de la ALADI y la República Dominicana, es decir, el Sistema de Pagos y el Acuerdo de Santo Domingo.

La segunda reunión del Consejo para Asuntos Financieros y Monetarios de los países miembros de la ALADI consideró el informe elevado por la Comisión de Asuntos Financieros y Monetarios en oportunidad de su último encuentro realizado en la ciudad de México que, entre otros aspectos, se refiere a la creación de un mecanismo adicional de cooperación financiera que consistirá en un "Fondo de Contingencia".

Piden restituir cláusula dólar en depósitos de caja de ahorro

La Federación Departamental de Cooperativas Mineras de Potosí envió un memorial al nuevo Ministro de Finanzas, Lucio Paz Rivero, mediante el cual le solicitan que se restituya la cláusula dólar en los depósitos de caja de ahorro.

El pedido está apoyado en las recientes declaraciones del ministro Paz, referidas a la corrección de algunas de las medidas económicas dispuestas recientemente por el gobierno.

La vía de los cooperativistas de Potosí, afirma que la corrección de esta medida beneficiará a un gran número de socios que tienen depósitos en caja de ahorro.

"Pretendemos esa revisión en vista de que son muchos los socios cooperativistas que, esperanzados en una recuperación económica, han ido ahorrando peso a peso el fruto de su trabajo, confiando en que el dinero ahorrado podría ser objeto de algún reconocimiento por parte de la banca privada".

"Por tanto, -agrega- solicitamos que el contenido y los alcances del Decreto Supremo, N°. 13302 de 20 de enero de 1974, sea tomado en cuenta en las enmiendas y correcciones a efectuarse en las últimas medidas económicas".

Afirma que esta medida beneficiará directamente a los cooperativistas mineros y al pueblo.

CLAUSURA DE CURSO - TALLER.- Un grupo de 260 directores del ciclo básico y pre- básico, asistió al curso - taller de planificación y orientación educativa. La fotografía superior muestra a una parte de los maestros asistentes. Abajo, el Subsecretario de Educación entrega certificados.

260 directores asistieron a un curso de orientación educativa

260 directores del ciclo básico y pre - básico asistieron al curso - taller de planificación y orientación educativa, que duró seis días, en La Paz.

El curso - taller fue auspiciado por el Ministerio de Educación, con objeto de profundizar los conocimientos de quienes tienen a su cargo la administración de los establecimientos educativos del país.

El Subsecretario de Educación, a tiempo de clausurar el curso, felicitó a los profesores asistentes. Hizo resaltar la importancia que tiene para el Estado y la niñez y juventud escolar en la actualización y perfeccionamiento docente.

El profesor Alberto Prieto expresó su esperanza en que este curso taller sea el inicio de una serie de actividades en beneficio del docentado boliviano. A nombre del Ministro de Educación Prieto felicitó a los organizadores, disertantes y directores que participaron en este curso - taller.

La Prof. Felicidad Palacios de Guzmán, Directora General de Educación, agradeció al R.P. Antonio, Director del Colegio San Antonio, por haber cedido su establecimiento para el curso - taller. Dijo que la presencia de los directores de los ciclos básico y pre - básico fue "una clara respuesta al llamado de las autoridades educativas para alcanzar una feliz culminación". Indicó que, en la administración educativa, cualquier jornada pedagógica contribuye a elevar el nivel del magisterio.

Se controlará peso y precio del pan de batalla, en La Paz

La Intendencia Municipal de La Paz "efectuará un riguroso control del cumplimiento de las disposiciones del Ministerio de Industria, Comercio y Turismo, en lo referente al precio y el peso del pan de batalla", se informó en ese organismo.

El citado ministerio reiteró la orden de que se elabore un 70% de pan de batalla y un 30% de pan especial durante los 10 días que durarán las negociaciones con la Confederación de Panificadores para establecer, en definitiva, el precio de este producto de primera necesidad.

Entretanto, el Ministerio reiteró que el pan de batalla, de 70 gramos, cuesta 1,50 pesos; el pan especial, 2 pesos la unidad.

Comunidad Europea reanuda contactos con Grupo Andino

Relaciones estaban interrumpidas por el golpe militar de 1980, en Bolivia.

El Ministerio de Informaciones hizo conocer ayer que la Comisión del Acuerdo de Cartagena ha comunicado a Bolivia que la Comunidad Económica Europea decidió reanudar sus contactos con el Grupo Andino, después de un largo período de interrupción originado en el golpe militar que encabezó el general Luis García Meza, en julio de 1980.

El informe oficial dice que la situación se normalizó luego de que Holanda y Dinamarca, que se habían mostrado severos en la defensa de los derechos humanos en Bolivia, decidieron revisar su actitud, por considerar que esa situación había mejorado en el país.

Este es el informe entregado ayer:

"La imagen de Bolivia va mejorando rápida y decididamente en el exterior. Un cable recibido por el Ministro Secretario de Integración, Dr. Edgar Millares, procedente del Ecuador, da cuenta que la Comunidad Económica Europea ha levantado las objeciones que tenía para la suscripción del convenio de cooperación entre el Grupo Andino y ese organismo que reúne a 10 países del viejo mundo.

Cabe recordar que Holanda y Dinamarca mantenían esas objeciones que presionaban a la Comunidad Económica Europea para que condicionen su cooperación con el Grupo Andino, entre otros aspectos, de alguna manera relacionadas con nuestro país, y que en la práctica constituía un bloqueo injustificado.

LAS ACCIONES

El Grupo Andino, a través del Presidente de la Comisión del Acuerdo de Cartagena y Ministro de Industria e Integración del Ecuador, Dr. Orlando Alcívar, en acción conjunta con los ministros plenipotenciarios de los países del Grupo Andino -Bolivia, Ecuador, Colombia, Perú y Venezuela- lograron que las objeciones de la Comunidad Económica Europea respecto a la cooperación que prestaría a los países signatarios del Pacto Subregional Andino, sean levantadas.

Ahora, con la información del Embajador del Ecuador en Bruselas, que ejerce la coordinación de los embajadores del Grupo Andino ante la Comunidad Económica Europea, en comunicación al embajador José de la Puente, coordinador de la Junta del Acuerdo de Cartagena, se tiene exacto conocimiento de que las objeciones de los dos países europeos han sido levantadas y existe pleno consenso para que la Comunidad Económica Europea suscriba el convenio de cooperación con el Grupo Andino.

MINISTRO MILLARES

Consultado el Ministro Secretario de Integración, Dr. Edgar Millares, respecto a esta nueva y favorable situación que beneficia al país, anotó que, en esta forma, el gobierno que preside el Gral. Celso Torrelio Villa sigue logrando significativos avances en el mejoramiento de la imagen de Bolivia en el exterior y, en el caso particular de la Comunidad Económica Europea con el Grupo Andino, la situación se hace mucho más favorable, por cuanto Bolivia, como signatario del Pacto Subregional Andino, a través de éste recibirá importante cooperación económica destinada especialmente a los rubros agropecuario y rural.

EL CABLE

El cable, fuente de esta información, en toda su extensión señala: "El embajador de Ecuador en Bruselas que ejerce la coordinación de los embajadores del Grupo Andino ante la Comunidad Económica Europea, en comunicación al Embajador José de la Puente, Coordinador de JUNAC, le informó que Holanda y Dinamarca han levantado las objeciones que tenían para la suscripción del convenio de cooperación entre el Grupo Andino y la Comunidad Económica Europea".

Vicepresidente de Comisión Automotriz:

Atlas Copco tiene serias dificultades de mercado

- Producción de compresoras no es adquirida en el Grupo Andino -

La empresa productora de compresoras Atlas Copco, que se instaló en base a las asignaciones industriales del Grupo Andino, confronta serias dificultades por la falta de mercado, según informó el Vicepresidente de la Comisión Nacional Automotriz, Cnl. Moisés Ponce de León.

Esa Comisión, que funciona en el Ministerio de Industria y Comercio, también tiene a su cargo los proyectos metalmecánicos e industriales emergentes de los acuerdos de integración subregional andina.

La situación por la que atraviesa esa empresa fue explicada por el Vicepresidente de la Comisión Nacional Automotriz.

Dijo que evidentemente, Atlas Copco sufre una situación que preocupa profundamente a los organismos técnicos del gobierno de Bolivia, puesto que esa empresa constituye una de las "pocas asignaciones andinas concretadas con grandes posibilidades para contribuir el desarrollo industrial del país".

Anotó que el problema fundamental que afecta en esa empresa es el referente al mercado, porque la producción de compresoras no es adquirida en los países del Grupo Andino, en una actitud de franco desconocimiento de los acuerdos logrados entre los países componentes de la subregión.

Se excusó de proporcionar mayores detalles, pero indicó que esa empresa requiere del apoyo del gobierno para que su producción sea adquirida en el mercado del Grupo Andino. También dijo que es necesario que se realicen "ajustes" en la sección de comercialización de las compresoras, para hacerlas más competitivas frente a productos similares.

Dijo que la situación de Atlas Copco debe ser analizada, en forma conjunta, por autoridades de la Secretaría General de Integración , Ministerio de Industria y la Comisión nacional Automotriz, con la finalidad de contribuir a superar los problemas que confronta esa industria ubicada en El Alto de La Paz.

Indecisión de...

(Viene de la página 3)

la forma de encarar este asunto, de tal manera que no se han podido tomar las decisiones que el caso aconseja, dentro de una política internacional común, coherente y solidaria.

Es de esperar que Estados Unidos tenga éxito en la misión mediadora que viene desarrollando y que debería dar sus frutos a muy breve plazo. Sin embargo, el Consejo Permanente de la OEA tenía la obligación de emitir un pronunciamiento que defienda los principios morales y jurídicos que sostiene la comunidad internacional americana, como cuestión previa y fundamental, antes de acordar el recurso dilatorio. Esos principios respaldan el derecho que asiste a la nación argentina para ocupar las islas Malvinas con justo título. Cabe destacar que la primera conferencia panamericana celebrada en Washington en 1889 aprobó el principio de que "la conquista no da derechos", principio que constituye la piedra angular sobre el que se asienta el derecho internacional público americano en materia de legitimidad de la competencia territorial, desconociéndose en aplicación de este principio las anexiones territoriales efectuadas mediante el empleo de la fuerza.

El otro principio que es oportuno señalar en esta controversia es el de la descolonización que, en el caso presente, se hace mediante la reivindicación de un territorio sometido a un estatuto colonial.

En El Alto

Se entregaron 41 viviendas construidas por CONVIFAG

Autoridades del Ministerio de Urbanismo y Vivienda entregaron ayer 41 viviendas en la urbanización "1° de Mayo" de El Alto construidas por el Consejo de Vivienda de Fabriles, Construcciones (CONVIFAG).

El ministro Arq. Raúl Otermin, dijo que el gobierno tiene el propósito de solucionar los problemas de falta de viviendas.

"Para ello -agregó-, serán dinamizados todos los planes existentes, a fin de que se inicien los, en favor de los demás sectores".

Respecto al reajuste que debe hacerse a los precios de las viviendas ya adjudicadas, debido a la inflación monetaria, dijo: "Este es un problema general, de todos los consejos. El Ministerio está haciendo esfuerzos para lograr que los reajustes se hagan de acuerdo a las posibilidades económicas de los trabajadores, sin perjudicar su base familiar".

En el acto, asistieron el Director de CONVIFAG, Arq. Roberto Reyes; representantes de la Junta Directiva de CONVIFAG, invitados especiales y adjudicatarios.

EN EL INTERIOR DEL PAIS

CONVIFAG ejecuta planes de vivienda en otras ciudades.

En Tarija, el próximo 15 de abril, serán entregadas 40 viviendas, en la urbanización "Morros Blancos".

En Santa Cruz, a fin de mes, se entregarán 37 viviendas, en el barrio "Las Hamacas". Actualmente se construyen otras 92 viviendas.

En Cochabamba, 104 viviendas, de dos plantas.

En Sucre, se construyen 44 viviendas.

EN LA PAZ

Finalmente, se informó que en La Paz, en el barrio de Miraflores, CONVIFAG construye un edificio multifamiliar de 31 departamentos, en la calle "Pinilla".

ULTIMO PLAN EN ESA ZONA

Técnicos del Ministerio de Urbanismo y Vivienda y de CONVIFAG informaron a PRESENCIA que el plan de viviendas entregado ayer es el último que se construye en esa zona. Los nuevos planes se ejecutarán en Senkata (sector de Kenko), también en El Alto.

Hasta ahora, CONVIFAG construyó en la urbanización "1° de Mayo" 870 viviendas (doce planes) con la participación de siete empresas constructoras.

El primer plan de esa urbanización comenzó a construirse en 1978.

Con los tres últimos planes concluirá la construcción de infraestructura sanitaria y de alcantarillado pluvial. Esas obras, según se informó, estarán concluídas hasta fin de año.

En la zona de Senkata se construirán 234 viviendas (en cuatro planes). Las obras comenzarán a ejecutarse dentro de un plazo no mayor a 60 días.

Consejo Consultivo de la Contraloría

El Consejo Consultivo de la Contraloría General de la República pidió que se ponga en vigencia el control fiscal en el Banco Central de Bolivia.

En un pronunciamiento entregado por ese Consejo se anota que "...el Banco Central no puede continuar su labor con ausencia de Control Fiscal, porque esta situación daría lugar a la permanencia de irregularidades en el manejo de los recursos financieros del país como una entidad que ejecuta sus funciones específicas y se fiscaliza asimisma".

Denuncian especulación en la venta de maderas

Los carpinteros denuncian que, luego de conocerse las medidas económicas, los propietarios de las barracas elevaron los precios de las maderas en más del 50% por ciento, creando dificultades a los carpinteros por la elevación de precios de esos materiales.

Un comunicado firmado por Julio Gutiérrez, Luis Rodríguez y Dionicio Flores dice que el alza abar..a a todas las variedades de maderas.

Denuncia, asimismo, el monopolio que ejercen esas industrias que no permiten a los carpinteros adquirir madera directamente en Santa Cruz.

Da cuenta también de que las ferreterías elevan los precios de sus productos cada día. "Los carpinteros, ahora, no podemos efectuar una cotización sobre ningún trabajo ya que los precios del día son elevados por las ferreterías al día siguiente".

La nota afirma que los precios de las ferreterías tuvieron un incremento del 500 por ciento.

Hace un llamado a las autoridades para que frenen la especulación en los precios de la madera y de los insumos para el trabajo de carpintería.

Renunció el Subsecretario de Energía

El Subsecretario de Energía, Roger Levy Sanjinés, presentó renuncia irrevocable a su cargo, ante el nuevo ministro de Energía, William Mackenny.

Se informó oficialmente que el nuevo Subsecretario de Energía será designado en los próximos días.

ELEVAD UNA ORACION POR LA QUE FUE INOLVIDABLE ESPOSA, MADRE Y ABUELITA

Sra. CARMEN ROSA SANJINES de MORENO

Q. E. P. D.

La familia invita a sus hermanos, primos, sobrinos, amigos e instituciones a las que perteneció la extinta a la misa que recordando los seis meses de su irreparable partida, se llevará a cabo el día lunes 12 del presente a Hs. 19, en la Capilla privada del Colegio San Calixto (Calle Jenaro Sanjinés).
Su asistencia de piedad cristiana será agradecida por la familia doliente.

La Paz, abril de 1982

La familia Elena Lenz del que en vida fue:

Señor Don FEDERICO ELENA MERUVIA

(Q. E. P. D.)

invita a sus parientes, amigos y personas piadosas asistir a la misa que recordando el mes de su llorado fallecimiento, se mandará oficiar el día de mañana lunes 12 a Hrs. 12 (m.) en el templo de los Reverendos Padres Carmelitas (calle 20 de Octubre).
Se agradecerá su gentil concurrencia.

La Paz, abril 1982

NACIONALISMO Y COLONIAJE

DE: CARLOS MONTENEGRO

Como Tamayo, Montenegro restructurador de nuestra historia y clásico de la Literatura Boliviana enjuicia en este magnífico libro la realidad histórica nacional desconocida o falseada por sus propios hijos. Hace un relato patético de como la patria se depaupera mientras los que manejan sus intereses se enriquecen.

LOS AMIGOS DEL LIBRO

Cochabamba, Casilla N° 450
La Paz, calle Mercado N° 1315

Elevad una oración por el eterno descanso de la que en vida fue abnegada esposa

Sra. Doña DOMINGA LAGOS de URIZACARI

Q. E. P. D.

Victor Urizacari G., esposo; Martin, Humberto, José, Rita Lagos, hermanos, y la familia doliente, ruegan a sus amistades, personas piadosas se dignen asistir, a la misa que recordando el 2do. año de su llorado fallecimiento, se oficiará en la iglesia de San Juan de Dios, calle Loayza, a horas 9:15 am.

La Paz, 11 de abril de 1982

La familia del que en vida fue, querido e inolvidable hijo, padre, hermano y abuelo:

Lic. LUIS FRANCK VILLANUEVA

(Benemérito de la Patria)

Q. E. P. D.

invita a la misa que en sufragio del extinto y recordando el mes de su sensible fallecimiento, se mandará oficiar el día de hoy domingo 11 de los corrientes a horas 19.00 p.m. en la parroquia del Carmen, Av. 20 de Octubre N°. 2539.
Favor que agradecerá la familia doliente.

MATRIMONIO

En la ciudad de Winnenden (Alemania) se ha efectuado el matrimonio del Sr. H. Hugo Tedesqui Ugarte con la Srta. Eleonore Volkweln.
Les deseamos mucha felicidad.

BODAS DE PLATA

El día de hoy celebran sus Bodas de Plata los esposos Nicolás Rubin de Celis y Blanca S. de Rubin de Celis, con tal motivo sus hijos les desean muchas felicidades.

SEÑORITA BRISA NINETT URIO NAVARRO QUE AL CUMPLIR 15 AÑOS FU AGASAJADA CON UNA RECEPCION SOCI OFRECIDA POR SUS PADRES ANSEL URIONA Y YOLANDA NAVARRO DE URI NA.

SANTA CRUZ, ABRIL 6 DE 1982

Anuncie en nuestros avisos

HOMENAJE POSTUMO E INVITACION

ZAIDA:
AMOR DE MI VIDA,
NO ME CONVENZO
DE TU PARTIDA,-
CUESTA CREER...
TODO ME RECUERDA A TI
QUE YA ES UN LARGO CAMINAR
PIDO A DIOS RESIGNACION
Y... NO ENCUENTRO...
JUAN

La familia de la que en vida fue, ejemplar madre y cariñosa esposa:

Sra. ZAIDA JIMENEZ MELGAR

Invitan a Ud. (s), personas piadosas, especialmente a recidentes benianos en esta ciudad a asistir a la misa recordando los seis meses de su llorado fallecimiento, la misa que se oficiará el día de hoy Domingo 11 de abril a Hrs. 9.15 a.m. en la Catedral Metropolitana de Nuestra Señora de La Paz.
Su asistencia comprometerá la gratitud de la familia doliente.
El duelo se despide en la puerta del Templo

La Paz, 11 de abril de 1982

En la Paz del Señor y confortado con los auxilios de la Santa Religión Católica, ha dejado de existir el que en vida fuera ejemplar esposo y padre:

Dn. NESTOR DAVILA GUZMAN

(Benemérito de la Patria)

Q. E. P. D.

Ma. Luisa Cortéz vda. de Dávila, esposa; Edgar, Wilma Clara, Wilma, José Luis y Miguel Angel Dávila, hijos; Carmen L. de Dávila, Hugo Gonzales, Freddy Leytón y Martha M. de Dávila, hijos políticos, Elena Dávila vda. de Terán, Nelly Dávila de Aramayo y Lola Dávila vda. de Gonzales, hermanas; Dr. Carlos Jorge Aramayo, Ricardo Cortéz, Leonor C. de Delgadillo y Lily C. de Criales, hermanos políticos, los nietos, primos, sobrinos y demás familia ruegan a sus amistades e instituciones a las que perteneció y en particular a la Federación Nacional de Ex-combatientes de la guerra del Chaco, Cámaras Nacional y Departamental de Minería, AMBO Mining, Ltd., Banco Minero de Bolivia, Federación Boliviana de Fútbol, Club The Strongest, Federación Boliviana de Box, Club Social 16 de Julio, residentes potosinos y personas piadosas, se dignen asistir a la misa de cuerpo presente que se celebrará el día de hoy domingo 11 de los corrientes a hs. 15.00 y a la traslación de los restos mortales del extinto al Cementerio General a hs. 16.30 p.m.

El cortejo fúnebre partirá de la calle Riobamba N° 500, esq. Zoilo Flores.
Será favor que comprometerá la eterna gratitud de la familia doliente.
FUNERARIA A. VALDIVIA. OF. FIGUEROA (FRENTE AL PASAJE DE LAS FLORES) TELS. 353630 - 372015.

La Paz, 11 de abril de 1982.

LA FEDERACION BOLIVIANA DE FUTBOL

Con profundo pesar comunica el sensible fallecimiento de su digno y destacado primer Vice-Presidente:

Don NESTOR DAVILA GUZMAN

Q. E. P. D.

y le expresa a su atribulada familia y al Club The Strongest sus más sentidas condolencias por esta irreparable pérdida e invita a los dirigentes deportivos, deportistas, amigos y personas piadosas, se dignen acompañar el traslado de sus restos mortales al Cementerio General el día de hoy domingo 11 del presente mes a horas 16 (4 de la tarde).
El cortejo fúnebre partirá de la calle Riobamba N°. 500 esquina Zoilo Flores.

La Paz, 11 de abril de 1982

Reunión efectuada con motivo del Bautiso del niño Valerie Nelson hijo de los esposos Rosario E. de Orosco y Nelson Orosco M. fueron padrinos el Lic. René Calderón J. y esposa Sra. Gretzel de Calderón.

Humberto Santiváñez M., hermano, Eduardo, Carmela v. de Barrios, Julio, Carlos, Hugo, Victor, Lilia de Mujica, Teresa, Glafira de Pizarro, Juan (ausente) Miguel Santivañez, Enriqueta de Vargas, Bertha v. de Claros, Yolanda y José Balboa, sobrinos; Emma Nogales de Santiváñez, Martha Montero de Santiváñez, Flora Iporre de Santiváñez, René Mujica, Roberto Pizarro, Guillermina Bustamante de Balboa, Teresa Torrico de Santiváñez, sobrinos políticos; Rodolfo, (ausente) Jorge, Marianela, Javier, Ana María, Elizabeth, Carlos Eduardo, sobrinos nietos y demás familiares de la que en vida fue cariñosa hermana y abnegada tía.

Doña OLIMPIA SANTIVAÑEZ vda. de TERAN

Q. E. P. D.

ruegan a sus amistades, personas piadosas, en especial a las viudas de militares, Federación Nal. de Maestros Urbanos, se dignen asistir a la misa de 8 días de su llorado fallecimiento; que se celebrará el día de mañana lunes 12 del pte., a horas 18 y 15 p.m., en la Basílica Menor de San Francisco.
Será favor que comprometerá la eterna gratitud de la familia doliente.
El duelo se despide en la puerta del templo.

INVITACION RELIGIOSA
Elevad una oración por el que en vida fue:

Gral. Div. (r) ADALID EDUARDO EGUEZ

Q. E. P. D.

Olga C. v. de Eduardo, esposa; José Luis, Germana, Patricia, hijos; Cristal O. v. de Eduardo, hija política, y demás familia ruegan a sus parientes, amistades y personas piadosas e instituciones militares, civiles a los que perteneció se dignen asistir a la misa que recordando el primer mes de su sensible fallecimiento, se oficiará en el Templo de María Auxiliadora (El Prado) el día de mañana lunes 12 del presente a hrs. 11:00.
Agradecemos su gentil asistencia.

VICTIMAS DE UN LAMENTABLE ACCIDENTE DE TRANSITO, HAN DEJADO DE EXISTIR LOS QUE EN VIDA FUERON:

Sr. Dr. CLOVIS SENSEVE DURAN
Sra. PATRICIA BENITES de SENSEVE
Srta. ALEJANDRA BENITES REYES
Srta. JACQUELINE BENITES REYES
Niña ROXANA MORALES

Q. E. P. D.

Mery Reyes Vda. de Benites, madre; Silvia Benites de Chulver, Alberto y Julio César Benites Reyes, hermanos; Emiro Senseve y Dora de Senseve, padres políticos; los hermanos políticos, tios, primos, sobrinos y demás familia invitan a sus parientes y amigos, en forma especial al Colegio Médico de Odontólogos de La Paz, Universidad de San Andrés, Facultad de Odontología, Arzobispado de La Paz, Conferencia Episcopal, Magisterio Nacional, Colegio Pedro Poveda, Simón Bolivar, Escuela Villa Fátima, Instituto Británico, Promociones "75" y "76" del Instituto Bancario, Promoción "79" del Colegio Santa Ana, personal de la Dirección de la Renta, se dignen asistir a la misa de cuerpo presente el día de mañana lunes 12 de los corrientes a horas 10.00 y a la traslación de los restos mortales al Cementerio General a horas 11.00 a.m.
El cortejo fúnebre partirá de Velatorio "PIEDAD" de Funeraria Aliaga Calle Conchitas N°. 484 San Pedro.
Será favor que comprometerá la eterna gratitud de la familia doliente.
SERVICIOS DE POMPAS FUNEBRES ALIAGA CALLE FIGUEROA N°. 775 Tel. 325676-364800.

SOLICITADA.-

Sucre, 27 de Marzo de 1982

Señor
General Celso Torrelio Villa
Presidente de la República
La Paz.-

Excelentísimo Señor Presidente:

En oportunidad de recordar la magna fecha de fundación de la más que Tricentenaria Universidad Mayor, Real y Pontificia de San Francisco Xavier de Chuquisaca, consideramos propicio dirigirnos a Usted con todo el respeto que merece su alta investidura.

El silencio observado hasta ahora en la colectividad universitaria con motivo de la brutal intervención a las universidades del país y la conculcación de la Autonomía Universitaria en Julio de 1980, de ninguna manera significa conformismo o sometimiento a la ocupación de los claustros universitarios. Todo lo contrario, la defensa del fuero universitario, la autonomía y la libertad de cátedra, creemos que pronto irrumpirá, hasta lograr su restablecimiento total, con características, quizá no controlables.

La patria se encuentra sumida en la peor crisis social, política y económica que pueda registrar la historia, en medio de una abominable inmoralidad que está corroyendo, como el cáncer, los cimientos mismos de la nación.

Con angustia y pena, vemos que el país está siendo devastado.

La Universidad, Alma Mater de la nacionalidad, no es ajena a este estado de cosas.

Hasta hoy existen universitarios perseguidos, se despiden catedráticos y funcionarios administrativos, en contradicción, con la política anunciada por el gobierno, de respeto a la persona humana y su dignidad.

Estamos de acuerdo con los que dicen que la Universidad no debe ser politizada, pero tampoco Señor Presidente debe ser avasallada y sometida. Su razón de existir, estriba en ser abierta al pensamiento universal, pluralista, democrática e integrada a su pueblo.

Por todo lo expuesto, es que exigimos la restitución plena de la Autonomía Universitaria, no como una concesión, sino como un derecho fundamental, inserto en la Constitución Política del Estado, que en su artículo 185 dice:

"Las universidades públicas son autónomas e iguales en jerarquía; la autonomía consiste en la libre administración de sus estatutos, planes de estudio y presupuestos anuales, la aceptación de legados y donaciones y la celebración de contratos para realizar sus fines y sostener y perfeccionar sus institutos y facultades. Podrán negociar empréstitos con garantía de sus bienes y recursos, previa aprobación legislativa. Las universidades públicas constituirán, en ejercicio de su autonomía la Universidad Boliviana, la que coordinará y programará sus fines y funciones mediante un organismo central de acuerdo a un plan nacional de desarrollo universitario".

Haciendo esto, decid como el General Rafael Urdaneta (1839 - Venezuela): "Después de haber consagrado mi vida entera a la Patria, no me queda más riqueza que la honra".

Con este motivo, ofrecemos a Usted las seguridades de nuestra más alta consideración.

Por la comunidad Universitaria Autonomista

Dr. Enrique Azurduy Vacaflor
C.I. 1024685 Ch.

EN TU MEMORIA PARA LA SRA. CARMEN ROSA SANJINES de MORENO

Q. E. P. D.

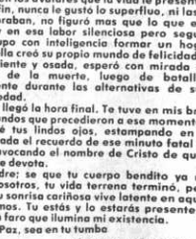

Inolvidable Madre:

A los seis meses de tu partida de nuestro hogar de este mundo, quiero hoy rendirte mi homena cálido, cariñoso y a la vez con el corazón embarga por la mas profunda pena y tristeza.

Para los que comprenden, que en una socied es lícito y permitido a sus miembros expresar y e teriorizar sus sentimientos. Para aquellos seres tan de espíritu y nobles de corazón lleguen directa indirectamente estas letras que no son por lo tan palabras retóricas prognósticas o sin sentido, sino qu son la expresión sincera de una persona que al sen la ausencia del ser que le dio la vida, la evoca, invoca y la llora; porque esa ¡MADRE! fue un ejemp de acrisolada honradez, conciente del cariño y d amor a su esposo a sus hijos y a sus nietos, no neg do jamás lo que podría dar. Leal a sus principios estoica en los avatares que la vida le presentó.

En fin, nunca le gustó lo superfluo, ni las palabr que sobraban, no figuró mas que lo que ella la d seaba y en esa labor silenciosa pero segura de t vida, supo con inteligencia formar un hogar dign donde ella creó su propio mundo de felicidad.

Valiente y osada, esperó con mirada serena llegada de la muerte, luego de batallar resi nadamente durante las alternativas de su pena enfermedad.

Así llegó la hora final. Te tuve en mis brazos y los segundos que precedieron a ese momento treme do cerré tus lindos ojos, estampando en mi alm acongojado el recuerdo de ese minuto fatal en que fuiste invocando el nombre de Cristo de quién fuí ferviente devota.

Madre: se que tu cuerpo bendito ya no est entre nosotros, tu vida terrena terminó, pero tu e píritu, tu sonrisa cariñosa vive latente en aquellos q te amamos. Tu estás y lo estarás presente, siemp como un faro que ilumina mi existencia.

La Paz, sea en tu tumba

Helio Moreno Sanjines

La Paz, 11 de abril 1982

Cementerio Jardín

DERECHO DE INHUMACION A PERPETUIDAD

al contado $b. 27.940
con facilidaddes $b. 5.940 c/inic
saldo en 12 ó 24 cuotas

Informaciones y ventas
INMOBILIARIA KANTUTANI
Colón 282 Of. 502 Tel. 369875
Cementerio Tel: 783263

"El Quijote" en La Habana

POR NICOLAS GUILLEN
(Servicio Especial de la Agencia EFE).

En el pequeño parque que los habaneros llaman de San Juan de Dios, está la única estatua que tiene Cervantes en Cuba. La afirmación no deja de ser atrevida, y es posible y aún probable que haya algún otro monumento de la misma índole erigido al gran escritor, donde menos lo hayamos pensado. En ella se le ve sentado, con una pluma entre los dedos, la golilla ciñéndole el cuello, el rostro fino e inteligènte que le atribuyen sus contemporáneos y que él mismo reconoce en un retrato, ya de mármol sino de su propia mano. Cervantes se describe como de rostro aguileño, cabello castaño, frente lisa y desembarazada, alegres ojos y nariz corva, barbas de plata, que a los veintes años fueron de oro... No era muy sólida su dentadura, pues cuando hace este retrato de sí mismo no tiene sino seis dientes y eso mal acondicionados y peor dispuestos, pues no se corresponden los unos con los otros, como también dice él. Por lo que nos cuenta el historiador de La Habana, Leal, la estatua fue instalada al primero de noviembre de 1908 y se debe al cincel, en modo alguno genial, del escultor italiano Carlos Nicolini. Parece que fue una ceremonia de gran ambición cívica, pues la acordó el Ayuntamiento habanero. El discurso que corresponde pronunciar en estos casos fue encomendado al doctor Alfredo Zayas, que llegaría a ser presidente de Cuba, y cuyo gobierno fue un verdadero baño de lodo para todo el país.

La otra noche encontré a Cervantes en la penumbra de la plaza, cubierto por las hojas muertas de un otoño agonizante y me emocionó de nuevo su presencia rectora. Hay que añadir que el monumento cervantino se halla en lo que los habaneros llaman Habana Vieja, es decir, el sector de la capital donde superviven los predios más venerables, las más antañonas residencias coloniales, en que aún es posible encontrar no poco del perfume que dejan los siglos cuando pasan.

Con todo, el autor de **El Quijote** se estudia en nuestras claras escuelas y alegres universidades, y la revolución lo lanzó a nuestro mundo editoral en un tiraje de cien mil ejemplares, que no ha alcanzado ningún clásico de la lengua, incluido el más famoso en su época, el fénix de los ingenios, Lope de Vega. Este no fu[illegible] único [illegible] en Cuba por Cervantes, ni tampoco será el último, pues por razones bien obvias su héroe epónimo es un personaje de fácil asimilación popular. Hay librerías Cervantes, bibliotecas Cervantes, cines Cervantes.... y, además, una evidente comprensión del simbolismo y filosofía que encierra el gran escritor entrevisto por el pueblo. Sin ir muy lejos: la televisión cubana está pasando un serial español sobre El Quijote, y a la hora en que éste, el serial, sale al aire cada domingo, La Habana es toda audiencia, principalmente entre los niños de edad escolar. Hay que agregar lo que a mi juicio constituye un notorio hallazgo en el marco de esta devoción cervantina, y es la aparición del Quijote en plena Habana, no en un banal monumento de comienzos de siglo, sino como una realización de nuestro tiempo, tan moderna como atrevida; a caballo, claro, pero un caballo que salta agresivo y cuyo dueño enarbola una espada que va recta al corazón del enemigo. Parece un corcel **mambí** y aun creo yo que es ese el sentido, el símbolo del monumento, cuyo autor, Sergio Martínez, lo tituló el **Quijote de América**. Esta realizado utilizando alumbrón de hierro y electrodos de soldadura eléctrica, desnudo, el cabello largo, flotante. Por último, este Quijote que el pueblo de La Habana ve cada día en el sitio más moderno de la ciudad, polo puesto de de La Habana Vieja, está en un parque en el **quartier** que llamamos Vedado, en la calle 23, como si dijéramos la Gran Vía en Madrid o cualesquiera de los grandes boulevares parisienses. Alguien me contó el otro día que dos niños, dos colegiales discutían acerca de aquel monumento. Decía uno: -Cervantes, el del Quijote. El otro rectifica: —El Quijote de Cervantes.

Sin embargo, creo que tiene razón quien le llama el Quijote de América, pues también a nosotros pertenece el ilustre manchego, símbolo español de un sueño universal.

"MORADAS IRIDISCENTES", poemario de Jaime Martínez Salguero; consta el volumen de once poemas: Fuego, Agua, Montañas, Nubes, Lluvia, Arboles, Caminos, Calles, Jardines, Estaciones y Aire. La obra de 96 páginas y editada en los Talleres "Don Bosco" de La Paz, lleva un prólogo del poeta Julio de la Vega; en ese prólogo afirma: "Este título que Jaime Martínez Salguero añade a su producción poética, viene a ser un solo poema cíclico cuyos tramos son los elementos de la naturaleza, tomados simbólicamente y en una evolución hacia una integración, en algún grado panteísta, y en una conclusión netamente deísta. Llega a esta conclusión a través de conceptos humanistas. Es decir, el hombre es quien se sirve (desde dentro y desde fuera del poema) como siguiendo la orden bíblica de poner a su servicio la naturaleza para ser verdadero amo de ella y hacerse uno con esa naturaleza al recrearla, al nombrarla por sus elementos, unidos o dispersos, alternando el lenguaje filosófico con el metafórico".

Cine italiano

Antonioni y Zavatini

ROMA, ABRIL (ESPECIAL IPS).- El argumentista de los más célebres films del neorrealismo italiano, Cesare Zavattini, y el director de algunas películas posteriores, que proponen una óptica diferente para contemplar la realidad, Michelángelo Antonioni, se convierten, al mismo tiempo en profesores universitarios.

Los jóvenes alumnos de Siena y Turín podrán no sólo concurrir a las lecciones de ambos maestros sino además trabajar en colaboración con dos celebridades mundiales.

En un aula de la Universidad de Turín, Zavattini enseña teoría y técnica del guión cinematográfico. En el Instituto de Historia y Crítica del Cine de la Universidad de Siena, Antonioni explicará, una vez por semana hasta el 31 de octubre, qué es el cine para él.

La cara rubicunda del octogenario argumentista Zavattini, enmarcada en su infaltable echarpe de lana, revela emoción. "Tengo miedo, mucho miedo, los jóvenes son implacables", confiesa.

Es el mismo Zavattini que en 1951, cuando entregó a Vittorio de Sica en un restaurante romano el guión de "Umberto D", le dijo: "Recuerda Vittorio, que los viejos pueden". Quería alertar así a De Sica contra el peligro de enamorarse de los personajes y de perder así la capacidd de verlos desde fuera, mostrando también sus zonas de sombra".

La mayor parte de los asistentes a las clases de Zavattini tienen poco más de veinte años y un gran porcentaje de sus alumnos son mujeres. El anciano hombre de cine les propone lograr "un tiempo común, estudiar como contemporáneos".

Con gentileza y una cierta ruda rigidez ofrece discutir palabra por palabra las 4.300 páginas en las que anotó, paso a paso, sus ideas sobre "La Verita" (la verdad) el último film que ha realizado, que es además, el primero en el que actúa y dirige.

"Yo no sé quiénes son ustedes y ustedes tienen una idea muy vaga de mi", les dice. "En realidad, las nuevas generaciones muestran el más completo desinterés por lo que llevo escrito. Pertenecen al tiempo del grabador, este aparatito es, con frecuencia, una escapatoria. Reapropia sin que el interlocutor tenga que asumir la responsabilidad de participar".

Zavattini usa un lenguaje claro y, contentos o incómodos, sus alumnos lo entenderán. Los diálogos que tejan estas lecciones serán reunidos en un libro que editará Giulio Bollati.

Las fatigas pedagógicas de Antonioni tienen como escenario una universidad a cuya cátedra de historia del cine da un contenido muy claro la acción de Lino Micicche, teórico y crítico que creó el encuentro internacional del nuevo cine de Pesaro.

Los 200 alumnos inscritos en el curso de Antonioni comenzaron el trabajo viendo y luego analizando la copia personal del director de su película "Professione reporter", interpretada por Jack Nicholson. Hablando de este film el director explicó a los estudiantes la antológica secuencia final.

"Yo sabía perfectamente qué quería hacer. Sólo ignoraba cómo lograrlo. Mi intención era mostrar el mundo desde el personaje, su visión, más aún su cosmovisión. Quería hacer ver con sus ojos la habitación del hotel, la plaza frente a la iglesia, superar la reja de la ventaja y finalmente lograr un enfoque que no fuera óptico sino psicológico".

"Esto fue posible", añade, "con un complejo dispositivo: una cámara sobre un giróscopo, un zoom desde la reja, el desplazamiento de la misma, una cámara ubicada a treinta metros sobre una grúa... Todo esto para dar al personaje su justo valor, para mostrar cómo se alejaba de las cosas pequeñas y se preparaba para morir".

PREMIO NADAL DE NOVELA 1982

BARCELONA, (ESPAÑA), 10 ABR. (EFE).- Ediciones "Destino" dio a conocer las bases del Premio "NADAL" de Novela 1982, uno de los certámenes literarios más antiguos y de más prestigio en España.

En su 39 edición, la dotación del "Nadal" asciende a un millón de pesetas (unos 10.000 dólares). El galardón será fallado, como ya es tradicional, en Barcelona la noche del 6 de enero de 1983.

En la anterior convocatoria, consiguió este premio la novela "Cantiga de Aguero", de Carmen Gómez Ojea.

Entre otros autores que han obtenido este galardón, figuran escritores tan destacados como José María Gironella, Miguel Delibes, Rafael Sánchez Ferlosio, Carmen Martín Gaite, Ana María Matute, Alvaro Cunqueiro, Jesús Fernández Santos, Carlos Rojas y Francisco Umbral.

Por lo que respecta a escritores latinoamericanos, consiguieron el "Nadal" hasta la fecha, el mexicano José Suárez Carreño (1949), el venezolano Manuel Mejía Vallejo (1963), el colombinao Eduardo Caballero Calderón (1965), y el argentino Luis Gasulla (1974).

ALIANZA FRANCESA

CONTINUAN LAS INSCRIPCIONES

CURSOS:
CURSOS: principiantes, normal, intensivo, método audio - visual, avanzados, cursos Nancy I - II nivel universitario.
Inscripciones abiertas.
Requisito: 2 fotografías tamaño carnet
OTROS CURSOS
Guitarra, charango, quena, zampoña, pintura, dibujo infantil
Informes: Av. 20 de Octubre 2041 de 9,30 a 12 y de 16 a 20 horas.

ASOCIACION DE COPROPIETARIOS EDIFICIO "SANTA ISABEL"

ASAMBLEA GENERAL

Se invita a los copropietarios a participar de la Asamblea General Anual que se realizará el día viernes 16 de abril de 1982 a Hs. 19.

ORDEN DEL DIA

1.- Informe de la gestión.
2.- Informe económico.
3.- Formulación del nuevo presupuesto
4.- Renovación del Directorio
5.- Varios.

La Paz, abril de 1982
EL DIRECTORIO

MINISTERIO DE EDUCACION Y CULTURA

COMUNICADO A LA COMUNIDAD EDUCATIVA DE COLEGIOS PARTICULARES

El Ministerio de Educación y Cultura, comunica que, conforme a lo acordado en la Reunión conjunta entre representantes de Padres de Familia, ANDECOP, Comité de Bases de Maestros del Sector Privado y el MEC, que el día jueves 15 de los corrientes a Hrs. 19.00 deberá reunirse la comunidad educativa de cada colegio privado a fin de establecer con toda la documentación que fuere necesaria, la situación económico-financiera del establecimiento.

Con los datos resultantes de la mencionada reunión, se llegará a conclusiones definitivas sobre los planteamientos de tipo salarial el día viernes 16 en el Despacho de Educación y Cultura a Hrs. 14.30, entre los representantes facultados para este fin.

La Paz, abril de 1982.

DEPARTAMENTO DE RELACIONES PUBLICAS Y PRENSA

ACTIVIDAD CULTURAL EN LA PAZ

GALERIA AMERICA.- Exposición de pinturas del artista boliviano César Jordán. (Local: Av. 20 de Octubre, N° 2086).

CASA JUVENIL JUANCITO PINTO.- Cursos de ballet, teatro y artes plásticas. Informaciones en el Teatro Municipal, teléfono 375276.

ALIANZA FRANCESA.- Ciclo cinematográfico con documentales bolivianos; el programa es el siguiente: Martes 13, horas 19.00, "Los Ayoreos", de Hugo Roncal, y "La Vertiente", de Jorge Ruiz. Miércoles 14, "Chape fiesta", "Urcupiña", "Sucre, la Ciudad Blanca", "Iglesias de Bolivia", de Hugo Roncal. Jueves 15. "El mundo que soñamos", de Hugo Roncal. (Local: Av. 20 de Octubre N° 2041).

AUDITORIO DE RADIO FIDES.- Ciclo de conferencias sobre el tema "El hombre y los fundamentos de la moral social". (Local : CALLE Genaro Sanjinés N° 799).

BANCO DEL LIBRO.- Exposición de afiches y libros húngaros. (Local: calle Junín N°. 608).

SALON MUNICIPAL.- Exposición de veinte pinturas de Germán Jaldín Arévalo (Local: calle Colón).

GALERIA EMUSA.- Exposición de montajes, de Roberto Valcárcel. (Local. Av. 16 de Julio N° 1607).

GOETHE INSTITUT.- Miércoles 14, horas 19.00, conferencia de Mario Miagawa sobre el tema "La flora perú-boliviana" (Local Av. 6 de Agosto N° 2118).

CASA MUNICIPAL DE CULTURA.- Lunes 12, horas 18.00, inauguración de la muestra de cerámica de Cervando Mercado Alba.

MUSEO NACIONAL DE ARTE.- Exposición de pinturas de Roberto Loayza Sanjinés. (Local: Calle Comercio esq. Socabaya).

MUSEOS.- Casa de Murillo, calle Jaen N° 790, tel. 375273; Museo Nacional de Arte, calle Comercio esq. Socabaya, Museo Nacional de Etnografía y Folclore, calle Ingavi N° 916; Museo de la Policía, calle Junín, Museo Histórico "Litoral Boliviano", calle Jaen N° 789; Museo Costumbrista, calle Jaen, esq. Sucre; Museo de Historia Natural, Campus Universitario, Cota Cota-Calle 26.

PEÑAS FOLCLORICAS.- Naira, calle Sagárnaga N° 161, tel. 325736; Casa del Corregidor, calle Murillo N° 1040, tel. 363633; Los Escudos, Av. Mariscal Santa Cruz, calle Ayacucho N° 206, tel. 342942.

Un festival de cine ecológico

MADRID, 10 ABR (EFE).- El primer festival internacional de cine ecológico será inaugurado el 4 de mayo próximo en Puerto de la Cruz, Tenerife (Islas Canarias).

En este certamen, que no tendrá carácter competitivo, serán exhibidos cincuenta y cuatro largometrajes y dieciseis "cortos" de Canadá, Francia, Alemania Federal, Argentina, Estados Unidos, Italia y España.

El festival es organizado por el Ayuntamiento (municipalidad) de Puerto de la Cruz y cuenta con un presupuesto de 15 millones de pesetas (unos 150.000 dólares).).

TEATRO. Del 30 de abril al 9 de mayo habrá en el Teatro Municipal una temporada teatral—musical. La obra que será puesta en escena es "Antígona", en la moderna versión de Jean Anouilh. La adaptación de la pieza —que demandará el concurso de Coral Nova y la Orquesta de Cámara— fue lograda por Andrés Canedo. La temporada cuenta con los auspicios de la Alcaldía y la Sociedad Filarmónica de La Paz.

Programa de residentes tarijeños

Con motivo de la efemérides del Departamento de Tarija, el Centro de Residentes Tarijeños en la ciudad de La Paz, ha preparado el siguiente programa cívico-cultural.

Lunes 12, horas 8.00 a.m., Iza de la bandera a cargo de los residentes tarijeños, en La Paz, Plaza del Obelisco.

Miércoles 14, horas 18 y 30, Concentración en la Plaza Pérez Velasco para el desfile de teas. Horas 19.00, desfile de teas. Horas 20.00, Verbena criolla en la Plaza Alonso de Mendoza. Horas 21.00, audición radial a través de radioemisoras Illimani.

Jueves 15, horas 10.00 a.m. Ofrenda floral ante el monumento de Pedro Domingo Murillo; Plaza central de la ciudad de La Paz. Horas 11.00 a.m. posesión del nuevo directorio del Centro de Residentes Tarijeños (periodo 1982-1983), acto que se realizará en la Casa Municipal de Cultura. Horas 19.00, programa cultural en la Televisión Boliviana.

Viernes 16, horas 18 y 30, recepción social en el Salón Dorado Cuatro Estrellas del Hotel La Paz (Av. Camacho, esq. Colón).

Sábado 17, horas 18 y 30, Velada folclórica en el Teatro Municipal.

Domingo 18, horas 9.00 a.m. Kermesse preparada por las damas tarijeñas en la Plaza Avaroa.

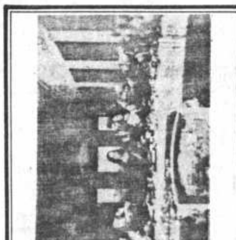

Llene las casillas en blanco de acuerdo a las referencias siguiendo las flechas indicativas.

Las cinco figuras tienen relacion entre si y las referencias están basadas generalmente en vocablos de nuestra lengua.

Este entretenimiento se publicará todos los domingos y la solución el sábado siguiente.

PONER COTOS · REL. A LA COCINA · BRIBÓN · ILUSIÓN · LISTA · REZAN · COMILÓN · RIBETE · ALTAR · HORRIBLE · CERO · MECANÓGRAFO · LINEA · ALMIQUÍ · ULISQUE · EXISTIAN · DIVINIDAD SEMÍTICA · 50 (ROM) · ATASCA · C. DE CALDEA · NITRÓGENO · CORRIENTE DE H2O · CONFÍA · CAJA DE CRISTAL · HIJO DE LAYO · EMBROLLO · PERTENECIENTE AL ÉTER · DECILO DEL PAÍS · TURBA · POBL. DEL BRASIL · LA PRIMERA · DE COLOR AZUL · C. DE EGIPTO · ARTÍCULO NEUTRO · SOLLOZA · C. DEL PAQUISTÁN · DÉCIMO · ÍNSULA · TONTOS · ORDEN DE BATRACIOS · UTILICEN · NAVE · MEZQUINO · LABRAR · LENGUA PROVENZAL · VENENO DEL LÁTEX · BURRO · ROMPE · ASIENTO · LETRA DOBLE · QUE HACE REDES · PREPOSICIÓN · ESPECIE DE CUERVO · ACTUALMENTE · SUYO · EXTRAÑO · COLÉRICOS · PRESO · LIMPIAN · QUINTO · DE OLANCHO · POLÍTICO ESPAÑOL · APARTAR · TERCERO · DISCURSO · TERM. VERBAL · IGLESIA CATEDRAL · ÁTOMO CON CARGA ELECT. · ESTRONSIO, SELENIO · ESCUCHAR · CÓLERA · SOLTARSE · VIENTO SUAVE · PATO DE FLOJEL · SOCORRO · PAPÁ · JESUITA ESPAÑOL · NOTA MUSICAL · ADV. DE DUDA · REUNIÓN · AMARRE · ABAD DE CLUNY · DONAN · INSTA · REGALAR · CALLE · VOCAL FUERTE · GE · INTERJECCIÓN · LETRA REPETIDA · ANIMAL · RIO DE BÉLGICA · MARCHAR · ARTÍCULO · EMPERADOR DE RUSIA · AQUÍ · ZARPA · RHO, OMEGA, RHO · ESPECIE DE CIERVO · PONE NÚMEROS · TE DIRIGES · FAMILIA ITALIANA · CATRE · COLECCIÓN DE MAPAS · LENGUA DE FRANCIA · YODO · QUE PRESUME DE FINO · SOL EGIPCIO · OSO · AGUIJÓN · CARROÑA · CIELO · PERCIBÍ · LETRA REPETIDA · ESPANTOSO · JEFE ÁRABE · SUSTRAÍ · NEGACIÓN · ESCOGE · RIO DE SUIZA · POETA · N. DE LETRA · RUBIDIO, INDIO · BOCEZAR · DE NIEVE · C. DE ITALIA · BARDO LEGENDARIO · VIGILIA · INST. PARA LA AUSCULTACIÓN · ESCUCHABA · ASTRO · DETRÁS · ITALIANO · POSEER · CORTEZA DE LA TIERRA · ABUELA DE JESÚS · INVENTÓ LA PELÍCULA FOTOGRÁFICA · EME · ENERGÍA · BETA, NY, RHO · VANIDOSO · ABORRECER · ÁRBOL EBENÁCEO · PREFIJO DE DOS · QUINTA LETRA · ESCAPAR · SEPARADA · FLANCOS · TESORO PÚBLICO · CONDIMENTO · QUE TE PROPONÍA · SANAR · LIMPIDO · RIO DE FRANCIA · SALIDO · SA (ROM.) · ALABABA · PLANTÍGRADO · SOASAD · HASTA LUEGO · MELODÍAS · SEDIMENTO · ARROJA · ADORNA · DONA · POLÍTICO ESPAÑOL · ACUDIRÉ · ADV. LATINO · TIERRA ARCILLOSA · ÓXIDO DE CALCIO · JUNTA · MEMBRANA DEL OJO · RECE · EXISTE · POBL. DEL PARAGUAY · PRONOM. PERSONAL · HIJA DE CADMO · NY, OMEGA · 21 AVA LETRA

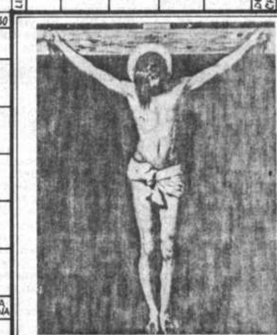

LEXICOGRAMA Nº 439

MENSAJE DEL MOVIMIENTO NACIONALISTA REVOLUCIONARIO

En circunstancias profundamente dramáticas para la vida de la República, el Movimiento Nacionalista Revolucionario conmemora el XXX Aniversario de la Revolución del 9 de Abril de 1952.

En esta fecha es un imperativo recordar a los héroes anónimos del pueblo que ofrecieron generosamente sus vidas, a fin de modificar el curso de la historia patria. Hoy, en este homenaje de reconocimiento, declaramos que ellos no han muerto en vano porque los años del MNR, en función de gobierno, transformaron las estructuras profundas de este país, en sus aspectos material y espiritual.

LA MARCHA HACIA EL FUTURO

La Revolución de Abril inició una larga secuencia de cambios esenciales y, a partir de una situación histórica ya agotada, abrió una nueva perspectiva nacional. No fue tarea fácil. Tuvimos que luchar en varios frentes simultáneamente. La desconfianza internacional que nos colocó bajo observación y cuarentena y, en el orden interno, la tozudez de los intereses del viejo aparato de poder que no se resignaba a perder el dominio económico, político y social de esta su hacienda que se llamaba Bolivia.

El Movimiento Nacionalista Revolucionario fue el instrumento operativo del que se valió la inmensa mayoría del pueblo, para dar un nuevo rumbo al proceso histórico boliviano. El Partido expresó los anhelos populares; dio cuerpo y forma a las aspiraciones de la clase trabajadora, los campesinos sin tierra, los profesionales de la clase media y un núcleo de intelectuales, que crearon la teoría y praxis de la Revolución Nacional.

El Partido, como voluntad popular en marcha, aguerrido por innumerables enfrentamientos con los representantes de un sistema político y social que, hasta entonces, había gravitado en el destino nacional, supo, en su tiempo, expresar los sentimientos y las esperanzas de un pueblo que puso fin a un orden antinacional que no coincidía con el sentido de la historia.

Ese Partido, el MNR, desarticuló el aparato represivo y guardián de un sistema empeñado en permanecer, indefinidamente, como beneficiario de una nación colonialmente estructurada en los moldes de sujeción al imperialismo. A la distancia de tres décadas de la gesta revolucionaria del 9 de abril de 1952, estamos convencidos, cada día con más firmeza, de que el MNR actuó correctamente en dirección a los mejores intereses del pueblo boliviano y que fue el agente promotor del cambio más importante desde la independencia.

LA OBRA DEL M.N.R.

Pero este testimonio de valorizar el pasado, no tendría ninguna trascendencia si no puntualizáramos algunos hechos importantes que fueron la razón de un quehacer político, social y económico que nos llena de justo orgullo y que nadie puede negar, por mucho que difiera con nuestro Partido. La enumeración de esa obra revela la amplitud y profundidad de las transformaciones que motorizó el MNR y que constituyen hitos en la historia boliviana, de la que somos parte con dignidad y que nos permite mostrar nuestra cara y mirar al rostro del pueblo sin tener vergüenza del pasado.

LA INTEGRACION DEL PAIS

Fuimos, sin discusión alguna, los que primero concebimos y llevamos a la acción una política de articulación territorial que nos permitiera, por primera vez, en casi un siglo y medio de vida republicana, aglutinar una basta geografía, difícil y escabrosa, en una continuidad de hombre y tierra, en el contexto de la nacionalidad boliviana y su desarrollo económico y social. Esa vertebración geopolítica tenía, entre sus finalidades, integrar la nacionalidad y hacer, si no imposibles, más difíciles los actos depredatorios contra el patrimonio nacional. Bolivia ya no sería la presa fácil que fue en los años de la Guerra del Pacífico, el Acre o el conflicto chaqueño. Para defender a la patria, era de indiscutible prioridad poseer esa patria, redistribuyendo a su población, conquistando a su propio territorio y creando, en las nuevas tierras, células de núcleos de bolivianos que se sintieran comprometidos con la suerte de la nación.

La vertebración nacional, hasta donde nosotros logramos desarrollarla, fue el primer eslabón de un plan orgánico y coherente de potenciamiento humano y económico, para afianzar los arcos defensivos de Bolivia. Las ambiciones externas, de ese modo, no se desplazarían sobre territorios vacíos sino sobre tierras con la presencia de los protagonistas reales de Bolivia: los bolivianos.

Por otra parte, la vertebración entre la montaña y el llano viabilizó una forma efectiva de colonización interna, creando una de las condiciones para un nuevo desarrollo en tierras, *hasta entonces, inexploradas y sin utilidad práctica para la economía del país.*

¿Quién pensó antes, y después, en un programa de trabajo, de creación de nuevas fronteras interiores, en utilizar el territorio nacional como un salto hacia el futuro? ¿No estaba acaso congelado el país en puntos que venían siendo considerados de importancia, desde los tiempos prehispánicos y el período de la Colonia y los 150 años de una república mendicante, distorsionada con fuentes tradicionales de una economía circunscrita a un monoproducto exportable?

Esa visión global de la República nos ha dado la oportunidad de crecer en dimensión interna y expandir la nacionalidad boliviana hacia latitudes, hasta entonces, marginales o intocadas del territorio.

PERSPECTIVA PARA EL HOMBRE BOLIVIANO

En esa misma dirección del quehacer nacional que señala al hombre boliviano como sujeto de nuestra preocupación esencial, la movilidad social, a partir de 1952, permitió a grandes estamentos populares, especialmente de obreros y campesinos, romper con un inmovilismo selectivo y facilitar la superación de los estratos más humildes de nuestra sociedad. Los hasta ayer confinados en un reducto dentro de la propia nacionalidad, son hoy, gracias a la Revolución Nacional nuevos factores de la dinámica boliviana. Quien ponga en duda esta aseveración puede consultar los apellidos e indagar la procedencia social de miles de nuevos profesionales, universitarios, militares, maestros, técnicos medios, etc., que por obra de ese transvasamiento social, los hijos o nietos de aquellos que fueron siervos en un sistema feudal de tenencia y explotación de la tierra, en el presente, tienen una dimensión de seres humanos con dignidad y porvenir.

LA NUEVA FRONTERA INTERIOR

La apertura y desarrollo de las tierras bajas, especialmente en los departamentos de La Paz, Cochabamba, Santa Cruz y Tarija, fue nuestra constante obsesión en las tareas de gobierno. Si bien una primera etapa no pudimos abarcar todas las posibilidades de otras regiones del país, dejamos abierto el surco para su expansión a escala más amplia. La obra en este campo de actividad gubernamental tuvo, y sigue teniendo en el presente, una importancia capital para construir una nación equilibrada, que comprenda en su ámbito real, bajo el dominio del hombre boliviano, todos los elementos de su diversa geografía, de modo que las distintas regiones del país se conviertan en factores complementarios para el desarrollo integral de la economía.

La industria azucarera, el arroz que hoy abastece al mercado nacional, las posibilidadades de la industria del aceite comestible, el algodón, la producción de carne, la industria maderera, el cultivo de frutas tropicales, etc., actividades todas ellas en proceso de expansión y con perspectivas de ingresar en nuevos estadios en el proceso de industrialización, pudieron convertirse en una realidad tangible gracias a la incorporación, al patrimonio activo del país, de considerables extensiones de las tierras bajas cuya producción permitió resolver el problema del autoabastecimiento nacional.

EL PODER SOBERANO DEL ESTADO

Un aspecto poco debatido de la obra del MNR, es la recuperación del poder de decisión del Estado, antes simple instrumento de la hegemonía ejercida por los intereses económicos dominantes. Por esto, la nacionalización de las minas es también un acto de liberación política que permitió, después, dirigir el país teniendo en cuenta exclusivamente el interés nacional. En ejercicio de esa soberanía recuperada, pudimos encarar y llevar adelante el desarrollo extraordinario del oriente e impulsar poderosamente la producción petrolera del país, asegurando la satisfacción de sus necesidades energéticas y logrando incluso excedentes exportables.

Esa reversión de la potestad del Estado en sus funciones claves del quehacer político, sirvió para que el MNR pudiera diagramar cambios profundos en las estructuras económicas, políticas y sociales. Esa emancipación, con un pueblo respaldando mayoritariamente esa política de nuevo curso, permitió emprender transformaciones substanciales que se expresaron en la reforma agraria, el voto universal, la amplia legislación social y la elección soberana de las áreas claves en las que el Estado pudo aplicar, con autonomía, sus políticas de desarrollo.

LA LIBERACIONES DE LOS SIERVOS

Entre esas transformaciones, ninguna más trascendental que la reforma agraria, mediante la cual se transfirió la propiedad de la tierra de las manos de pocos terratenientes, al dominio de millones de campesinos que venían arrastrando su condición de siervos desde la Colonia.

En su ángulo político, la reforma agraria permitió al campesino boliviano acceder a un nivel humano que le fue vedado, en cuatro siglos de humillante servidumbre, con la complacencia de un sistema explotador y excluyente que parasitariamente, sobrevivió gracias al sufrimiento y marginalidad de una mayoría nacional preterida.

La vertiente social de la reforma agraria avanzó velozmente en dirección a los derechos de una clase campesina que, de espectadora del proceso nacional, pasó, así de pronto, a protagonista de su destino. El poder, antes en manos de reducidos grupos dominantes, de ahí en adelante, tenía que pasar y era su condición esencial, por el consenso y los intereses del campesino.

En su consideración económica, la reforma agraria significó la liberación de las fuerzas productivas del campo y tuvo una cuantificación positiva, tanto para los campesinos en sí como para el producto social. Hay estadísticas que demuestran esta realidad irrecusable y un simple razonamiento la pone en evidencia. Si partimos de la elemental premisa de que el medio rural boliviano, antes de la reforma agraria, era la base de producción agrícola que alimentaba a poco menos de cuatro millones de habitantes, ¿cómo se explica que un aumento significativo en el censo poblacional del país, sea alimentado sin déficit por el trabajo campesino actual? ¿Quién produce esa diferencia? ¿Se recurre al mercado externo para satisfacer las necesidades nacionales de los productos tradicionales del campo?

En esa misma consideración del beneficio económico de la reforma agraria, es absurdo seguir afirmando que los niveles de vida de los campesinos no han dado un vuelco a su favor. Quienes han conocido la vida campesina antes de la reforma agraria podrán evaluar la transformación que se ha operado en ella. La satisfacción de sus nuevas y crecientes necesidades era una quimera para los campesinos del pasado. Al cambiar la tenencia de la tierra, al modificarse en parte la tecnología de producción en el campo, han cambiado el mundo y las esperanzas de millones de seres humanos.

EDUCACION Y CULTURA

En materia de educación y cultura, sin complejos vergonzantes, que desfiguraron la imagen de nuestra cultura vernacular o apartaron los valores de raíces bolivianas, se emprendió una obra cultural sin fronteras raciales ni limitaciones sociales. La reforma de la educación ofrece una rica y substancial contribución a viejos problemas que venían arrastrándose, a través del tiempo y que, desde la época en que se había emprendido un análisis de la educación liberal y sus fórmulas propias y específicas, el tema no fue tocado con la hondura y proyección que le dio la Revolución Nacional. El viraje de una educación selectiva a una educación de extensa dimensión social, permitió, especialmente en los estratos campesinos, avanzar significativamente en pos de una formación intelectual en sus nuevas generaciones.

Así como se avanzó en los aspectos educativos, también se abrió una gran compuerta a la creación cultural boliviana y a la modesta investigación científica, a través de academias y centros de formación de niveles superiores, tanto en la sociedad civil como entre los estamentos militares. Esa vitalización de empresas culturales nos permitió mostrar qué es lo que en verdad era el país, cuáles eran sus sueños y esperanzas, hacia dónde, en qué dirección, se expresaban las energías de un pueblo que había perdido el derrotero espiritual. Así fueron expresándose nuevos valores; así nacieron otros nombres, otras metas en la creación de una colectividad que había perdido significación de lo exquisito y exclusivo, pero que había conquistado una cultura social de ancha base.

LA CONTRARREVOLUCION

Todos aquellos hechos, que rebasan formalmente las fronteras de un cambio epidérmico a una situación que modifica el rostro y las entrañas de Bolivia, fueron creando un latente contragolpe de las fuerzas sociales afectadas, que se valen, como ya lo hicieron en otras ocasiones, de las FF.AA. para modificar violentamente la dirección del gobierno revolucionario. Si bien emplearon su lenguaje; si es cierto que daban la sensación que era una variante militar sobre las mismas bases ideológicas del MNR, en verdad y en el fondo, en la substancia y en los hechos, dieron un golpe de timón, girando en redondo, en procura de la restauración de viejos y caducos sistemas del pasado.

La contrarrevolución de noviembre de 1964 que, con otras etiquetas y otros actores, se prolonga hasta el presente, fue tanto más grave para la nación, si tomamos en cuenta que el país estaba entonces en el dintel de superar problemas estructurales e iniciar el despegue en el desarrollo económico. Las condiciones estaban dadas y era evidente que Bolivia, habiendo vencido los desajustes que toda revolución profunda conlleva, estaba a punto de ingresar a una etapa creadora y de progreso efectivo en el campo económico y social.

Así, de un sablazo y con incoherentes discursos en los balcones del palacio de gobierno y bulliciosamente aplaudidos por los agraviados de la Revolución Nacional, dieron por concluida una fase de liberación del pueblo boliviano.

Pero, para rubricar con sangre esa victoria sobre el pueblo, mataron a un puñado de humildes vigilantes de la Revolución Nacional en el promontorio de Laicacota.

Después, emprendieron una campaña a fondo contra mineros, campesinos y profesionales comprometidos con la Revolución Nacional, y fueron, paso a paso, copando las empresas económicas del Estado para saquear el producto social creado por el pueblo boliviano. Ese era su objetivo. No tenían otras proyecciones ni propósitos. Y si esta afirmación es puesta en duda o cuestionada, aquí tenemos a la "Nueva Bolivia", yacente, empobrecida, vilipendiada y en un trance tan duro y amargo que no se recuerda otro pasaje igual en su historia.

El sistema que entonces pusieron en marcha, oscilando en aparentes posiciones antagónicas, pero que, en el fondo, obedecían a un sólo propósito de corrupción y despojo, ha dado fin a su obra con la situación desesperante que hoy aplasta a Bolivia.

LA CRISIS DEL SISTEMA MILITAR

Es que el sistema militar vigente hasta hoy, por la instrumentación de la fuerza, bloquea toda posibilidad de solución práctica y real para superar la crisis general que afecta al país. Y esta situación que podría superarse, por lo menos en parte, si contara con la adhesión de grandes corrientes del civilismo y si despertara confianza y fe en algunos centros claves de la economía mundial, ha perdido credibilidad y se la pone a prueba en sus intenciones para condicionar una eventual ayuda. Es que el nivel en que ha caído el país, en el que lo más notorio es su utilización como centro de una actividad narcotraficante, no nos permite superar el problema de confianza con que se nos observa desde el exterior.

Esos condicionamientos, con ser justos, han humillado a Bolivia, y su rehabilitación moral demandará un tiempo más largo que el que puede esperar el pueblo para la solución de sus angustiosos problemas actuales.

El sistema militar, lo tenemos a la vista y no se necesita mayores argumentos, sencillamente no funciona. Ya no sirve como instrumento para conducir al pueblo boliviano hacia el futuro. Ha agotado sus posibilidades y permanece anclado en viejos ardides que ya no resultan, en los que ya nadie cree. Porque en el fondo se trata de un problema de fe y de confianza.

Hoy, al evocar los trascendentales acontecimientos del 9 de abril de 1952, Bolivia se encuentra frente a una terrible disyuntiva de impredecibles consecuencias, si no se adoptan algunas fórmulas y conductas necesarias para detener una marea social que se avecina.

Existen evidentes diferencias básicas entre el 9 de abril de 1952 y las circunstancias que se dan en el presente; sin embargo, se puede establecer un paralelo, recordando que entonces las FF.AA. enfrentaron al pueblo, para mantener congelada una situación intolerable; hoy, las FF.AA. no advierten el cansancio del pueblo con un sistema que está agotado en la función de gobierno. Y, no se trata de los circunstanciales episodios que se agravan a partir del 17 de julio de 1980, sino de un proceso más largo, más hondo y más real, que comienza a partir de 1964, en que las FF. AA., virtualmente sin interrupción, han conducido los destinos del país con los resultados que tenemos a la vista.

LA CRISIS SE AHONDA

Este mensaje político, en homenaje a treinta años de un capital acontecimiento para la suerte de Bolivia, se hubiera circunscrito a los tradicionales cánones de recuerdo y saludo. Así hubiera sido si la circunstancia actual no tuviera la dramaticidad y peligro que se advierte para la vida de la nación. Es imposible sustraerse a la responsabilidad de examinar los acontecimientos que dieron lugar y posibilitaron la presente situación de quiebra económica, de devaluación moral, de aniquilamiento de la esperanza y de la irreflexión en mantener, a toda costa, el presente desastre.

Los protagonistas de este naufragio nacional no advierten con suficiente claridad, que todo el pueblo boliviano, a pesar de las limitaciones para expresar su repudio, se encuentra militantemente en la oposición al sistema castrense, que durante 18 años de experimentos de todo tinte político, en gobiernos que bascularon de la izquierda a la derecha, sin resultado para la suerte del país, aunque sí milagrosamente efectivos para unas minorías militares y civiles que vivieron en el mejor de los mundos, en jauja, como se afirmó en un pasado no lejano.

La presente situación de desastre, tan grave como pocas veces se ha dado en acontecer nacional, no nos permite enfocar el problema desde un punto de vista sectario. Creemos que él ha rebasado los límites de una solución para la que solamente el MNR pueda ofrecer sus propias fórmulas. La dimensión de la tragedia es de tal magnitud que requiere el concurso de todos los bolivianos - inclusive las FF. AA. - para encontrar una salida política a una realidad que ya no es posible corregir con frases o el empleo de la violencia. Bolivia está en peligro y es preciso que todos los bolivianos, como si se tratara de un conflicto internacional, participen y se comprometan en la solución del desastre.

Lo hemos afirmado, y no nos cansaremos de seguir repitiendo, que las raíces de la presente descomposición política, social y económica tienen un punto de partida: El año 1964, cuando se interrumpió un proceso evolutivo que conducía a la nación por un derrotero que nos hubiera posibilitado un progreso económico y social, en beneficio de las mayorías populares y la burguesía nacional. La interrupción de ese proceso inaugura casi dos décadas de gobiernos militares, con distintos nombres y alternantes consejeros y coberturas civiles, que nos llevan a esta situación de calamidad nacional; a la humillación de la miseria y la corrupción y a una triste celebridad internacional por la nueva industria productiva que nace, al amparo de algunos poderes inasibles: la elaboración y tráfico de cocaína, que ha hecho a Bolivia más famosa hoy que la plata del Cerro de Potosí en el pasado.

Esa notoriedad ha conspirado, junto a los incontables golpes internos para el cambio de guardia, para mostrarnos como una nación que no merece ninguna credibilidad, en un momento que angustiosamente requerimos de la cooperación internacional para salvar, en parte, la presente crisis que devora las entrañas de Bolivia.

Los diagramas militares, en estos últimos años, desnacionalizan a Bolivia en la medida que la endeudan gigantescamente y la hacen dependiente de poderes extra-nacionales.

El pueblo boliviano debe meditar en la lacerante realidad a que nos condujo una política errónea, insincera e interesada. La deuda externa que, en 1964, as día a poco más de 400 millones de dólares, llega a 3.500 millones en 1982. endeudamiento, que produce vértigo para los niveles bolivianos, no siempr empleó en proyectos directamente reproductivos; sin embargo, la utilizació esos recursos creó una falsa sensación de auge económico que algunos quivocadamente, añoran. Ahora podemos constatar, sin ninguna duda, sin guna demagogia, la medida en que ese endeudamiento fue productivo.

La generalidad de esos créditos fue contratada en condiciones duras y, pr tuvo Bolivia que responder a planes de pagos imposibles de cumplir en los minos aceptados. Actualmente, y este es el nudo de nuestra tragedia, el servici la deuda externa se devora más del 60% de las divisas que generan nuestras portaciones, quedando un saldo insuficiente para atender las necesidades males de importación.

Es a partir de noviembre de 1964 que las empresas públicas interrumpen programas coherentes de desarrollo e ingresan a una espiral de burocratizació escala jamás vista, aumentando aceleradamente la carga innecesaria y nega que pesa sobre sus operaciones normales y la rentabilidad de su proceso pr tivo, constituyéndose, con sus déficits constantes, en otra de las causas de terioro económico - financiero de la nación.

Se desperdician años de notable auge en los precios de nuestros pocos ru de exportación. Se emprenden obras faraónicas con criterio de megalomanía escenificación es más importante que el contenido de la obra en sí.

ORGANICEMOS HOY EL PORVENIR

La suma de frustraciones y derrotas que el pueblo boliviano ha sufrido en últimos diez y ocho años, lo ha llevado, en el presente, a una situación desespe te, que puede desembocar, agotada su paciencia, en un desborde social y pol incontrolable. El sistema actual, que concentra el poder en manos de las Fue Armadas, dígase lo que se quiera, es la inestabilidad permanente y de no dificarse, más tarde o más temprano, llevará al país al desequilibrio total d instituciones, incluidas las Fuerzas Armadas. ¿Deseamos en verdad no agota últimas posibilidades de paz antes de ingresar al caos social? ¿Somos capac salvar la República para que no caiga bajo el dominio de la anarquía de lo tremismos? Organicemos hoy el porvenir; no lo dejemos para mañana, qu puede ser tarde.

Esperemos del Gobierno una actitud que pueda abrir un camino de paz y vivencia nacional. No queremos para nuestra patria el odio ni los pretext revancha. La inmensa mayoría de los bolivianos anhela vivir con tranquil que se respeten sus derechos y desaparezca el temor que corrompe y destru hombre.

Jamás, como en el presente, Bolivia necesita con urgencia una politic nerosa de unificación y una tregua política, para realizar todo lo que en el material se ha postergado y para recuperar todo lo que en el plano ético perdido.

Superemos las diferencias de forma, porque es muy posible que en esta de servicios a Bolivia, las contradicciones no sean de fondo.

NUESTRA PROPOSICION POLITICA

El Gobierno de las FF.AA., en esta hora grávida de peligros, se encuent una disyuntiva muy clara y definitoria: o mantiene invariable el esquema de gobierno, estrangulando la vida económica del país; o, con una voluntad sa, abre, de modo efectivo y real, la posibilidad para que el pueblo pueda exp su derecho a intervenir en la estructuración de los poderes del Estado, facil dose el encuentro de un camino para salir de la crisis en que está sumida la na

Una apreciación objetiva de la realidad, nos lleva a la convicción de permanencia del actual esquema hace extremadamente difícil la solución problemas económicos. Su falta de credibilidad internacional obstaculiza, está demostrado, el apoyo financiero externo que es indispensable dada la ci cia de recursos propios.

Es evidente que, a partir del momento en que se den los pasos iniciales el proceso de constitucionalización, en términos y condiciones concertados c partidos políticos, y se conforme un gobierno de transición y consenso nac recobraremos la confianza perdida y será posible, por ello mismo, indu cooperación necesaria a fin de recuperar el equilibrio económico. De ese podrá evitarse que el país se vea envuelto en un período convulsivo y anárqu que lo quieren precipitar tanto los extremismos de derecha e izquierda, sin i tarles los sufrimientos del pueblo.

Queremos advertir, sin arrogancia, que un golpe de timón militar par taurar la ultraderecha sería un suicidio para la institución castrense; en ca como ya ha ocurrido en otras ocasiones, si el golpe invocara un falso populis izquierda, tampoco podría servir de nada para el cambio de imagen de su neficiarios.

La decisión del Gobierno de las Fuerzas Armadas de iniciar un diálogo c partidos políticos, para lograr el establecimiento de "un Estado de derech no", abre una perspectiva favorable para que civiles y militares podamos e trar, actuando con madurez, renunciamiento y desinterés político, una fó pacífica y viable para los graves dilemas nacionales.

Partiendo en un todo de la realidad, el proceso de retorno a la vid mocrática, debe comenzar por un entendimiento de las fuerzas politica mostraron gravitación electoral en los últimos comicios, para concertar las de un **Acuerdo de Salvación Nacional**.

Lograda esa conformidad, tendría que buscarse, a continuación, una cidencia con el Gobierno y el Alto Mando de las FF.AA., para organizar un g no de transición que, por la naturaleza de sus objetivos políticos y su compos tendría que ser, necesariamente, de consenso nacional y que estaría presidi un miembro de las FF.AA., que posea el pleno respaldo de la institución.

Ese gobierno, entre sus objetivos primordiales, debería establecer las diciones para restañar las heridas del pasado; restablecer la unidad y la paz los bolivianos; encontrar soluciones para la crisis económica y adoptar la posiciones concretas que conduzcan al pleno ejercicio del régimen democrát

Este plan de acción conjunta de los partidos y de las FF.AA., no podrá ir se sin la supresión inmediata del receso de los partidos políticos y la dictac una amnistía general, porque no es posible programar una normalización vida institucional de la República, si se mantienen inalterables las restric que pesan sobre la actividad política.

La constitución de este gobierno de transición haría posible recuperar l fianza internacional que nos permitiría un refinanciamiento de la deuda e en condiciones favorables, captar nuevas inversiones y la obtención de un ciamiento de emergencia, que proporcione un respaldo al peso boliviano, ha operables las medidas de reajuste monetario, en niveles que no signifique yores sacrificios a las grandes masas consumidoras del pueblo.

Con esa base, se podrán, además, resolver otros aspectos de la crisis, b do el incremento de las exportaciones, la canalización de las divisas a i taciones estrictamente indispensables y de bienes de capital, la racionalizac gasto público y la orientación del crédito a fines incuestionablemente produc

El equilibrio de la economía y de las finanzas es inseparable de la estab política y social, que sólo podrá alcanzarse a través de un razonable co nacional.

LLAMADO A LA UNIDAD DEL MNR

Con el pensamiento dirigido a los intrépidos compañeros que, el 9 de ab 1952, lucharon y sufrieron en nombre de un mañana, que muchos no alcanz ver, en este aniversario, deseo dejar un testimonio de mi conciencia abi receptiva a la unidad fraterna del MNR.

Ha llegado el tiempo de comprender una incuestionable verdad: J reunificados, podremos nuevamente ser los actores de la Revolución Nacio permanecemos separados, no desempeñaremos ningún papel protagónico historia del país.

El pasado queda a nuestras espaldas. No volveremos la cabeza para re viejas culpas ni a deslindar responsabilidades que allí, desde hoy, deben q para que las juzgue la historia. Debemos cerrar una etapa para dar, entre un gran paso adelante en dirección a la unidad del Partido.

Recogiendo el anhelo unitario de miles de hombres y mujeres de las movimientistas, me dirijo, muy especialmente a los compañeros del MN vocando nuestra lucha común en las trincheras de la Revolución Nacion labor creadora que conjuntamente llevamos a cabo, para pedirles, por enci nuestras diferencias, una concertación y acuerdo de reunificación del MNR, único instrumento político idóneo y popular para reencaminar el proceso Revolución Nacional, hacia los nuevos objetivos que, unidos, podríamos señ correspondencia con la realidad de este tiempo.

En igual forma, me dirijo a todos los compañeros que, en condicion líticas diferentes y por razones que ya no corresponden a las presentes circu cias, se apartaron de las filas partidarias, para que retornen al MNR.

Compañeros:

Completar la obra de la Revolución es la tarea que espera una resp Para llevarla a cabo es preciso que seamos generosos, superando diferen encaremos ese desafío con la unidad que nos conducirá a la victoria.

La Paz, 9 de abril de 1982

VICTOR PAZ ESTENSSORO
JEFE NACIONAL DEL MNR

CAMPEON DE POLO.: Conformación de Colombia que ganó el título de Campeón Sudamericano de Polo acuático al vencer a Argentina en un dramático cotejo por 11-10.

Lendl y Vilas en la final de Montecarlo

MONTECARLO, 10 (AP).- El checoslovaco Iván Lendl y el argentino Guillermo Vilas, preclasificados primero y segundo respectivamente, ganaron hoy reñidos partidos semifinales y ahora deberán enfrentarse en la final del Gran Premio de Tenis de Montecarlo, con 300.000 dólares en premios.

Vilas superó en su semifinal a su compatriota Luis Clerc por 7-6, 7-5, para pasar a su tercera final consecutiva en el torneo de Montecarlo.

Lendl, de 22 años que acaba de recuperar el segundo puesto de la clasificación mundial, venció por 6-1, 1-6, 6-1 al francés Yannick Noah, preclasificado sexto, en el otro partido semifinal, donde por primera vez en el torneo perdió un set.

Vilas ganó todos sus sets en el torneo.

El partido por el título del torneo en cancha de Arcilla se jugará mañana con un primer premio de 60.000 dólares y un segundo de 30.000.

Vilas dijo que tuvo "mucha suerte" en superar siete puntos de set. Ganó el partido en su primer "match point" cuando Clerc envió a la red un volley de revés bajo.

Clerc, que tomó unas vacaciones de seis semanas antes del torneo, atribuyó su derrota a la falta de concentración.

"Nunca en mi vida perdí un set con tantos puntos de set perdidos", dijo Clerc. "El motivo es que no me concentré en un ciento por ciento", agregó.

El primer set fue reñido, con seis de los 12 games yendo a "deuce".

El segundo parecía que iba a concluir rápidamente después que Vilas logró una ventaja 4-0 pero Clerc logró recuperar terreno e igualar 4-4. Vilas ganó el noveno game y luego el undécimo para 6-5. En el último game, Clerc logró anotar sólo una vez antes de ceder el set a Vilas 7-5 con el tiro a la red.

El encuentro duró dos horas 50 minutos.

"En el primer set estaba mucho más lento que Clerc y decidí cambiar de táctica. Tenía que jugar con más velocidad, tomar la pelota antes y adelantarme más", dijo Vilas.

Clerc señaló que "jugué bien atrás pero perdí muchos tiros fáciles adelante".

Tabla de Medallas

PAISES	ORO	PLATA	BRONCE	Total
Brasil	17	19	16	52
Uruguay	7	6	4	17
Argentina	3	3	7	13
Ecuador	6	1	2	9
Colombia	2	5	1	8
Perú	1	1	5	7
Venezuela	1	2	0	3
Chile	0	0	2	2
Bolivia	0	0	0	0

NADO SINCRONIZADO: Los 2.500 aficionados que asistieron a la clausura del XXVI Sudamericano de Natación salieron impresionados con la demostración que hicieron las delegaciones de Brasil, Venezuela, Uruguay y Chile. Fue una notable actuación.

Puntaje general

...sil se impuso en forma ... en el Torneo ...ericano con 379 puntos. ... especialidad de cla... sucedió otro tanto con ...os.

...detalle es el siguiente: ...TACION: 1°. Brasil ... puntos. 2°. Uruguay ...26.5 puntos. 3°.- ...na con 207 puntos. 4°.- Ecuador con 147 puntos. 5°.- Colombia con 112 puntos. 6°.- Perú con 101.5 puntos. 7°.- Chile con 55 puntos. 8°.- Bolivia, con 10 puntos.

CLAVADOS: 1°.- Brasil con 52 puntos. 2°.- Ecuador con 22 puntos. 3°.- Colombia con 19 puntos. 4°.- Argentina y Chile con 17 puntos. 6°.- Venezuela con 9 puntos.

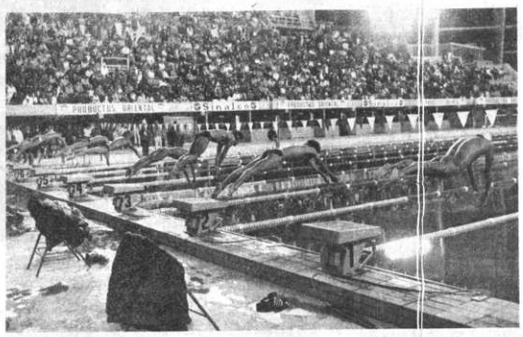

LLENO COMPLETO.: La última fecha del Sudamericano tuvo un lleno completo. De haber estado la piscina con los vidrios rayban, las recaudaciones hubieran sido muy buenas.

AUTOMOVIL CLUB BOLIVIANO

ESCUELA DE CONDUCTORES

La Escuela de Conductores del Automóvil ...ub Boliviano, comunica a los interesados en ...tener la licencia de Conductor Particular, que ...nuevo ciclo de enseñanza se inicia el próximo ...de abril. Mayores informes en nuestra Se...retaria de Av. 6 de Agosto 2993, esquina Arce ...an Jorge) o al teléfono 3-55502 de hrs. 14.00 a ...00

"SER BUEN CONDUCTOR ES SER BUEN ...UDADANO"

SECRETARIA GENERAL Y RR.PP.

GUIA PROFESIONAL

de PRESENCIA, especializado para Usted Sr. Profesional.

TENERIA O CURTIEMBRE SE COMPRA

En la ciudad de Cochabamba superficie mínima de terreno 2.500 m2. permiso de funcionamiento vigente. Ofertas: Casilla M.10101 La Paz.

Falleció el asesor general del club Strongest, Néstor Dávila G.

El club The Strongest nuevamente se encuentra de duelo. En los últimos días falleció en esta ciudad su Asesor General y ex presidente Dn. Néstor Dávila Guzmán.

Este fallecimiento se suma al reciente del otrora destacado dirigente Dn. Antonio Asbún Zugby.

La entidad "atigrada" presidida por el Cnl. Mario Oxa Bustos hizo conocer ayer la siguiente Resolución de Directorio:

CONSIDERANDO

Que, habiendo fallecido el señor Don Néstor Dávila Guzmán, Expresidente, Asesor General de la Presidencia y actual Vicepresidente de la Federación Boliviana de Fútbol.

Que, es necesario rendir homenaje póstumo a la memoria de quien en vida fuera uno de los mas esclarecidos dirigentes de la Institución "atigrada", cuya presidencia ejerció con renovado éxito.

Que, don Néstor Dávila Guzmán, fue un pilar fundamental para la superación de la entidad "gualdinegra" en la Federación Boliviana de Fútbol.

RESUELVE

1°.- Se declara treinta días de duelo en el Club The Strongest y sus filiales locales y del interior del país, debiendo ser izado el pendón strongista a media asta en nuestra Sede principal y campos deportivos.

2°.- En las actuaciones deportivas de la semana, las distintas ramas deportivas llevarán un cintillo negro, como homenaje al ilustre desaparecido.

3°.- Se suspenden todos los actos conmemorativos del 74 Aniversario de la Institución.

4°.- El señor Expresidente Dr. Hugo Rodríguez Zeballos, hará uso de la palabra en las exequias fúnebres del Asesor General de la Presidencia del Club.

Es dado en la sala de reuniones a los nueve días del mes de abril de mil novecientos ochenta y dos años.

El Directorio.

Le invitamos a la Campaña evangelística

VENCEDORES POR CRISTO

Rom. 8: 37

Que tendrá lugar en la Iglesia "Dios es Amor" en Av. Saavedra esq. Posnasky (Sector Estadio Olímpico)

Predicará:

BILLY SANTA CRUZ OJOPI

Hoy Domingo 11 de abril a Hs. 19.00

ASISTA Ud. y SU APRECIADA FAMILIA

SERAN BIENVENIDOS

HABRA MUSICA ESPECIAL Y PROYECCION DE UNA PELICULA CRISTIANA

COOPERATIVA DOCENTE ADMINISTRATIVA "SAN ANDRES" CODAVISA DE VIVIENDA

CITACION URGENTE

Se invita a todos los Socios Ingenieros Civiles, Geólogos y Arquitectos de CODAVISA a la reunión del día miércoles 14 del presente a horas 19.00 en sus oficinas, Edificio de HOY 5° piso oficina N° 504, para conformar el Departamento Técnico de Asesoramiento para el Proyecto de Urbanización.

La Paz, 10 de abril de 1982.

EL DIRECTORIO.

COMPAÑIA MINERA DE POTOSI, S.A.

De acuerdo con el estatuto social, se cita a los accionistas a la asamblea general ordinaria que se realizará a la hora 15 del día viernes 16 de abril de 1982 en la sede de la empresa ubicada en el ingenio "Thuru" de la ciudad de Potosí, con el fin de tratar los siguientes asuntos:

1°.- lectura del acta anterior;
2°.- consideración del balance y la memoria al 31 de diciembre de 1981;
3°.- renovación parcial del directorio; y
4°.- asuntos varios.

EL DIRECTORIO

METROPOLITANA (BOLIVIA) LTDA.

JUNTA GENERAL ORDINARIA

Se cita a los señores socios accionistas a la Junta General Ordinaria que se llevará a cabo el día lunes 19 de los corrientes a horas 10 y 30 en las oficinas de la sociedad.

ORDEN DEL DIA

1.- Consideración del Balance General al 31 de diciembre de 1981.
2.- Varios.

La Paz, 10 de abril de 1982

METAL-YANES BRASIL

El consorcio más importante de artefactos para gas: válvulas, registros, reguladores, calentadores, cocinillas, parrillas, extinguidores de CO2 y polvo, conservadoras, recip. térmicos, carpas, etc... busca REPRESENTANTE para La Paz. Entrevista Hotel Panamericano, Tef: 34-0810, lunes de 15-18 horas Sr. Anatoly.

COMITE DE MADRES DE ESTUDIANTES EN EL EXTERIOR

Santa Cruz, 25 de marzo de 1982.

COMUNICADO

Se comunica a la opinión pública y padres de fa...lia de todo el país que, en la ciudad de Santa Cruz de ...Sierra el día miércoles 4 de marzo de 1982, en una ...sión con carácter nacional ha quedado conformada ...nesa directiva ad-hoc de los "Padres de familia de ...udiantes en el exterior", de la siguiente manera:

...sidenta: Dra. Eisela de Mendivil (Sta. Cruz).
...cepresidente: Rolando García M. (Cochabamba)
...cepresidenta: Daysi Aliaga (La Paz) -
...retario General: Cristhiam Sierra (Oruro).

Es dado en Santa Cruz de la Sierra el día 24 de ...arzo de 1982.

Eisela de Mendivil, Presidenta, Casilla de Correo ...186; Rolando Garcia M., Vicepresidente, Casilla de ...rreo N° 3627; p. Cristhiam Sierra T., Secretario ...neral, Casilla de Correo N° 214; Daysi Aliaga; Ber...E. de Ballón, Tarija.

MUTUAL Y COOPERATIVA POLICIAL

MUCOPOL

AUDITORIA DE BALANCE GESTIONES 1980 y 1981

Se invita a las firmas nacionales de auditores independientes legalmente establecidas, presentar sus ofertas para realizar Auditoría Externa de Balance y Estado de Resultados, por las gestiones 1980 y 1981, a cuyo efecto se deberá adquirir el pliego de Especificaciones en la Sección Caja de la Institución.

Las firmas auditoras presentarán sus ofertas hasta el día 19 de abril de 1982, a horas 18 en la oficina Supervisión General de MUCOPOL, calle Junín 664.

La Paz, 5 de Abril de 1982

EL DIRECTORIO

COMITE DE BASES DE TRABAJADORES DE LA EDUCACION PRIVADA

CITACION URGENTE

El Comité de Bases cita a los Delegados de los Colegios Particulares de la ciudad, al Consejo Consultivo que se llevará a efecto el día lunes 12 de abril a hs. 15:30 p.m. Local: Colegio "San Antonio de Padua".

La Paz, abril de 1982

COMITE DE BASES

PISOPAK

Para paredes y pisos, baldosas de Vinil Asbesto, importados por OCEAN-IMPORTEX. Final Almirante Grau - Parque Líbano 186 - Telef: 341696.

LODEBOL

Lotería Deportiva Boliviana

TARJETAS IMPUGNADAS

CONCURSO Nº 56

LA PAZ		SANTA CRUZ		COCHABAMBA		SUCRE		TARIJA		POTOSI		ORURO		Centros Mineros	
CODIGO	Nº TARJETA	CODIGO	Nº TARJETA	CODIGO	Nº TARJETA	CODIGO	Nº TARJETA	CODIGO	Nº TARJETA	CODIGO	Nº TARJETA	CODIGO	Nº TARJETA	CODIGO	Nº TARJETA
033-5	47.182	30.000-4	9.124					No participa				40.000-9	9.596		
049-5	472	30.031-	10.714										9.676		
			2.609												

MONTO DEL PREMIO $b. 62.740.-

LOTERIA NACIONAL DE B y S

CAMARA REGIONAL DE AGENTES DESPACHANTES DE ADUANA DE SANTA CRUZ DE LA SIERRA

La Cámara Regional de Agencias de Aduana de esta ciudad, informada por la Cámara Nacional de Despachantes de Aduana de las medidas adoptadas por el Ministerio de Finanzas, la Dirección General de Aduanas, la Administración Autónoma de Almacenes Aduaneros (AADAA) y la Empresa Nacional de Ferrocarriles (ENFE), que han contribuido a la paralización de las importaciones, produciendo por consiguiente una virtual confusión de la fijación del dólar americano en las obligaciones que antes de hacían en pesos bolivianos, y no habiéndose dado solución a los reclamos planteados sobre las medidas contenidas en el D.S. Nº. 18830 de 5 de febrero del presente año y otras disposiciones legales, ha dispuesto declararse en estado de emergencia, en resguardo del normal desenvolvimiento de las actividades aduaneras del país, como también precautelando por la subsistencia de sus asociados y de su personal, hasta que sean solucionados los pedidos formulados por la Cámara Nacional de Agentes Despachantes de Aduana.

El Directorio

Santa Cruz, 7 de abril de 1982

VENDO DEPARTAMENTO

MAGNIFICA SITUACION CERCA PLAZA ABAROA. DOS DORMITORIOS, LIVING, COMEDOR, DEPENDENCIAS. LLAMAR TELEFONO 323782.

SAMAPA

SERVICIO AUTONOMO MUNICIPAL DE AGUA POTABLE Y ALCANTARILLADO

PRORROGA CONVOCATORIA INTERNACIONAL Nº 01/82-BID

CONSTRUCCION DE REDES DE DISTRIBUCION

Atendiendo a varias solicitudes de Empresas constructoras precalificadas, se prorroga el término de presentación de propuestas para la licitación 01/82-BID, hasta horas 12:00 a.m. del día Jueves 20 de Mayo del presente año.

En la misma fecha a horas 16:00 p.m. se procederá a la apertura de propuestas en las Oficinas Centrales de SAMAPA.

DEPARTAMENTO DE RELACIONES PUBLICAS

La Paz, Abril de 1982

Bubble gummers

PRESENCIA Deportes

La Paz, Bolivia, domingo 11 de abril de 1982

Bubble gummers

SALINAS: Efectivo atacante "celeste" que será de la partida frente a Guabirá. Los integrantes de Bolivar confían en alcanzar una buena victoria.

Bolívar y Guabirá juegan esta tarde

Chaco frente a Petrolero en Cochabamba

Bolívar recibirá esta tarde la visita del club Guabirá de Santa Cruz en el segundo partido que ambos protagonizarán dentro del marco del certamen nacional de fútbol del presente año.

El encuentro se disputará desde las 16 horas en el estadio "Libertador Simón Bolívar" de la populosa zona de Tembladerani.

Bolívar llega a este encuentro luego de lograr agónico empate, la semana pasada en Sucre, frente a Independiente Petrolero. Los "celestes" buscarán rehabilitarse ante sus parciales y dirigentes frente a un rival que pese a haber perdido, también la semana pasada, en su cancha no por eso deja de ser peligroso ya que cuenta con buenas individualidades.

El encuentro puede ser interesante si se tiene en cuenta el afán de reivindicación de los dos equipos en pugna.

OTROS PARTIDOS

La jornada de hoy se completará con otros tres encuentros en otras tantas canchas del país.

En Cochabamba, el local Petrolero recibirá a Chaco de La Paz. Ambos de butaron con suertes diferentes en el actual torneo nacional. Mientras Petrolero se impuso a Guabirá en Santa Cruz, la semana pasada, el plantel de Chaco Petrolero caía en La Paz frente a Blooming por 3 a 0.

La delegación de Chaco que tiene rivales por demás fuertes en estas primeras fechas (luego vendrá Bolívar y después Wilsterman) viaja hoy a primera hora a la ciudad del valle.

En Santa Cruz se jugará un partido que despertó crecida expectativa, de acuerdo a lo que informa nuestro corresponsal. Blooming y Oriente Petrolero se prodigarán sin duda al máximo para lograr nuevas unidades en su haber. La recaudación puede ser importante en esta plaza dada la jerarquía de los antagonistas.

Finalmente, en la ciudad de Potosí, el vapuleado Independiente Unificada, perdió en su debut por 11 a 0 frente a The Strongest, tratará de lograr sus primeros puntos a costa de San José. Empero la misión no será muy fácil ya que el equipo "santo" conformó un buen plantel y viene de ganar, en su cancha, al actual campeón nacional Wilsterman.

FRENTE A BOLIVAR: Parte de la conformación de Guabirá que esta tarde enfrentará a Bolivar en el estadio de Tembladerani. Los "guazucareros" tratarán de rehabilitarse luego de su derrota ante Petrolero el pasado miércoles

Hoy

Calendario de Automovilismo se inicia en Villa Imperial

POTOSI 10, (PRESENCIA).- Tanto dirigentes del Automóvil Club Boliviano, como corredores y público que presencian hoy sábado la primera parte de la competencia automovilística en esta ciudad, coincidieron en señalar que "el circuito Fundación de Potosí, es uno de los mejores de Bolivia".

Agregaron que "no es uno de los mejores por estar a 3.000 metros de altura sobre el nivel del mar sino por sus condiciones técnicas para desarrollar velocidades que llegan a los 150 Km. por hora".

La idea de concretar un escenario de esta naturaleza, se remonta a 1969 y sus primeros impulsores fueron el Dr. Fernando Leyton Soux, durante muchos años presidente del Automóvil Club Boliviano, Filial Potosí, quien con el Sr. Jaime Zalles, hoy radicado en Tarija, dieron los primeros pasos para dotar de la Villa Imperial de una pista de resonancia nacional.

A los nombres de Leyton Soux y Zalles, hay que agregar el de los Ings. Félix Carrasco y Mariano Zuleta, del Servicio Nacional de Caminos, quienes también pusieron entusiasmo y su experiencia profesional. Durante los años 1976 y 1977, el Cnl. Luis Rojas Cerruto, entonces Prefecto de este departamento, se contagió de la iniciativa y fue su animador vehemente hasta que el destino privó de sus servicios en noviembre de 1977, cuando murió en un accidente de tránsito al retornar de la localidad minera de Colavi a 80 Km. de esta capital.

Después de largos trámites y no sin tropezar con inconvenientes en la realización de las obras, la primera carrera se corrió en 1976 con el nombre de circuito "Fundación de Potosí", recordando el primero de abril, día que se celebra anualmente el aniversario del nacimiento de la Villa Imperial en 1545.

Cada año la calidad técnica va mejorando, tanto por la aceptación que ha tenido en los volantes del país, cuanto en la región del circuito están operándose cambios interesantes de progreso, la fundición de plomo-plata de Karachipampa que está en sus inmediaciones, se levanta enorme y como vigía de los corredores, se levanta una chimenea de 150 metros de altura, además, este complejo metalúrgico muestra sus construcciones civiles y sus enormes galpones para maquinaria y equipo que tiene un costo de 150 millones de dólares.

De otro lado, el Aeropuerto, Cap. Rojas de Potosí, está a la mano izquierda y en agosto estará concluido con una capa asfáltica de 2.500 metros de largo. Este trabajo, también le da mayor funcionalidad y calidad al tramo automovilístico.

SCUDERIA: Javier Zuazo del Banco Mercantil y Ernesto Asbun, Presidente de Cervecería Taquiña, brindan con los pilotos de la nueva scuderia que debuta en el Circuito Potosí.

En España

Sólo 10 equipos acatan huelga de futbolistas

MADRID, 10 (AP).- La Asociación de Futbolistas Españoles (AFE) mantiene su convocatoria de huelga indefinida a partir de mañana, pero por lo menos 10 de los 18 equipos de primera división se presentarán con sus jugadores profesionales mañana en la penúltima ronda del torneo.

Varios equipos mantienen posibilidades de ganar el título, como Barcelona, Real Sociedad y Real Madrid, por lo cual los jugadores prefirieron no arriesgar una huelga.

Los jugadores profesionales del Barcelona, puntero del torneo con 43 puntos, rechazaron la huelga y enfrentarán al Athletic de Bilbao. Este en cambio presentará a sus juveniles.

El actual campeón de Liga, Real Sociedad, segundo en la tabla a un punto del líder, no quiso dar ventajas y podrá jugar con sus profesionales frente a Castellón, ya descendido a segunda división, y que formará con sólo tres profesionales y el resto aficionados.

También la situación en los últimos lugares está muy comprometido con vários equipos en peligro de descenso y muchos de ellos presentarán sus equipos titulares.

Santander recibe a Osasuna con equipos formado por cinco profesionales y el resto aficionados. Los profesionales de Osasuna decidieron jugar.

Sevilla alineará a su primer equipo frente a juveniles del Zaragoza.

Las Palmas y Cádiz, ambos en peligro de descenso, presentarán sus equipos de profesionales.

Atlético de Madrid estaba aún en dudas esta tarde sobre el equipo que enfrentará a Valencia, aunque todo parece indicar que serán los titulares. Valencia presentará un mixto de profesionales y juveniles.

Gijón, en grave peligro de descender, usará todos los profesionales ante el Betis, que tendrá que prescindir de los huelguistas, entre ellos el paraguayo Diarte.

Valladolid y Hercules, ambos también en peligro, presentarán todos sus profesionales.

La división de los jugadores en torno a la huelga por reclamos económicos podría terminar hoy, cuando la AFE, que abarca a la mayoría de los 2.500 futbolistas profesionales españoles.

Quilmes con Nueva Chicago en Argentina

BUENOS AIRES, 10, (LATIN-REUTER).- Los líderes en las cuatro zonas del torneo nacional de fútbol de Argentina afrontarán compromisos en apariencia fáciles cuando se cumpla mañana la undécima fecha de ese certamen.

Quilmes de la zona "A" con 14 unidades, será local ante Nueva Chicago, ascendido este año y último en las posiciones.

Ferrocarril Oeste, primero en la zona "B", jugará de visitante con San Lorenzo de Mar del Plata, que marcha penúltimo, mientras Boca Juniors, que encabeza las posiciones del grupo "C", viajará hasta Salta para medirse con Central Norte de esa ciudad que se encuentra relegado en las posiciones.

Básquetbol

Hoy definirán el campeonato Nonis-La Salle

HUANUNI, 10 (PRESENCIA).- La última fecha del Campeonato Nacional de Equipos Campeones se jugará hoy en el Coliseo Cerrado, a las 9 y 30 de la mañana, oportunidad en la que se enfrentarán para definir el título los quintetos de Nonis, de Santa Cruz, y La Salle, de Cochabamba.

En la jornada de ayer, La Salle, de Cochabamba ganó a Ingavi, de La Paz 85 a 72. En el primer tiempo, el equipo del valle ganó 51 a 29.

En el segundo partido, 31 de Octubre, de Oruro, ganó a Independiente, de Huanuni por 92 a 66. En el primer tiempo, el quinteto orureño ganó por 45 a 30.

En el último partido, Nonis, de Santa Cruz, ganó al quinteto Azul, de Sucre por 80 a 73. En el primer tiempo, el quinteto cruceño ganó por 40 a 35.

Autoridades deportivas informaron que, terminado el encuentro entre los equipos de Cochabamba y Santa Cruz, se llevará a cabo la ceremonia respectiva de premiación.

Natación:

Brasil retuvo por décima vez título sudamericano

Por décima vez consecutiva la representación del Brasil se adjudicó el título de campeón sudamericano de natación en el torneo que con gran suceso se disputó en la piscina olímpica de Alto Obrajes.

La fiesta de la natación tuvo su fin, la noche del Viernes Santo cuando más de dos mil quinientas personas despidieron a las delegaciones participantes con cerrados aplausos.

Indudablemente que el Brasil, al margen de llevarse alrededor de 52 medallas de las 111 en disputa, logró imponer su calidad.

No en vano, tiene la primacía en esta especialidad durante muchos años.

La sorpresa del certamen fue el plantel uruguayo que desplazó a la Argentina y logró el subcampeonato. Sus principales figuras fueron Sandra Barbato y Enrique Leite que le impidieron a Brasil la obtención de otras medallas de oro.

Los argentinos reaccionaron al concluir la competencia, pero no pudieron igualar a Brasil. Los ecuatorianos consiguieron seis medallas de oro, una de plata y dos de bronce. Sus principales figuras fueron Lolita Fuentes, Enrique Ledezma y Nelson Suárez.

Colombia obtuvo dos medallas de oro en polo acuático y en 200 metros, donde Sonia Klein hizo buena labor.

Perú, ganó una sola medalla de oro en la prueba de 100 metros libre con su mejor valor, Ana Crousse de sólo 19 años de edad.

BOLIVIA

Al margen de los problemas que se tuvo con la conclusión de los trabajos más importantes en la piscina, la representación nacional fue mala. El equipo cumplió una decepcionante actuación, habiendo merecido duras críticas sus integrantes.

Los resultados oficiales de la última fecha fueron los siguientes:

200 METROS MARIPOSA DAMAS:

1º.- Mónica Kestenber, del Brasil, con 2'30"07 centésimos, 2º Sandra Bohorquez, de Colombia con 2'31" 50 centésimos, 3º Rita Fernando, del Brasil, con 2'34"16 centésimos.

100 METROS MARIPOSA:

1º.- Enrique Ledezma del Ecuador, con 59"33 centésimos. 2º.-Claudio Lutotovich, del Brasil, con 59"88 centésimos, 3º.- Ciro Delgado, del Brasil, con 1'00" 18 centésimos.

200 METROS PECHO DAMAS:

1º.- Vera Cottin, del Brasil, con 3'00"87 centésimos. 2º. Ana Ferreira, del Brasil, con 3'01"01 centésimos. 3º.- Rosa Silva, de Uruguay, con 3'01"14 centésimos.

400 METROS LIBRE:

1º.- Carlos Scanavino, de Uruguay, con 4'19"72 centésimos. 2º.- Custódio Riveiro, del Brasil con 4'22"53 centésimos. 3º.- Paulo Battisti, del Brasil con 4'27"35 centésimos.

100 METROS LIBRE DAMAS:

1.- Sandra Crousse del Perú, con 1'01"74 centésimos. 2º.- Ana Anchieta, del Brasil, con 1'01"89 centésimos. 3º. Deborate Reiss, del Brasil, con 1'03"19 centésimos.

4 x 100 METROS COMBINADO VARONES:

1º.- Brasil con 4'07"49 centésimos, 2º.- Argentina con 4'10"49 centésimos. 3º.- Uruguay con 4'15"30 centésimos. El equipo ganador estuvo integrado por Luciano Meira, Maciael Sampaio, José Geraldo Moreira y Cyro Delgado.

POLO ACUATICO

Colombia ganó el campeonato sudamericano de polo acuático al vencer a la Argentina en una dramática final por 11-10.

CAMPEONES SUDAMERICANOS: Los nadadores brasileños exhiben sus trofeos ganados en el XXVI Torneo Sudamericano de Natación. Ganaron en forma amplia y retuvieron el título por décima vez consecutiva. El público los aplaudió constantemente.